

ประกาศเทศบาลตำบลการะเกด

เรื่อง ประกาศใช้แผนพัฒนาท้องถิ่น (พ.ศ.๒๕๗๑ – ๒๕๗๕)

.....

ด้วย เทศบาลตำบลการะเกดได้จัดทำแผนพัฒนาท้องถิ่น (พ.ศ.๒๕๗๑ – ๒๕๗๕) โดยผ่านกระบวนการมีส่วนร่วมของประชาชน การจัดประชุมประชาคม การจัดทำร่างแผนฯ ของคณะกรรมการสนับสนุนการจัดทำแผนพัฒนาท้องถิ่น ผ่านการพิจารณาให้ความเห็นชอบจากคณะกรรมการพัฒนาท้องถิ่นเป็นที่เรียบร้อยและผู้บริหารท้องถิ่นได้อนุมัติแล้ว นั้น โดยการปฏิบัติเป็นไปตามระเบียบกระทรวงมหาดไทยว่าด้วยการจัดทำแผนพัฒนาขององค์กรปกครองส่วนท้องถิ่น พ.ศ. ๒๕๔๘ และที่แก้ไขเพิ่มเติม ข้อ ๑๗

อาศัยอำนาจตามระเบียบกระทรวงมหาดไทยว่าด้วยการจัดทำแผนพัฒนาขององค์กรปกครองส่วนท้องถิ่น พ.ศ. ๒๕๔๘ และที่แก้ไขเพิ่มเติม หมวด ๕ ข้อ ๒๔ จึงขอประกาศใช้แผนพัฒนาท้องถิ่น (พ.ศ. ๒๕๗๑ - ๒๕๗๕) เพื่อใช้เป็นกรอบแนวทางในการจัดทำงบประมาณรายจ่ายประจำปี งบประมาณรายจ่ายเพิ่มเติม และงบประมาณจากเงินสะสม ของเทศบาลตำบลการะเกด ต่อไป รายละเอียดตามเอกสารที่แนบมาพร้อมนี้

จึงประกาศให้ทราบโดยทั่วกัน

ประกาศ ณ วันที่ ๑๓ พฤศจิกายน พ.ศ. ๒๕๖๙

(นายธีระวัตร สุดเอียด)

รองนายกเทศมนตรี รักษาราชการแทน

นายกเทศมนตรีตำบลการะเกด

แผนพัฒนาท้องถิ่น (พ.ศ.2571-2575)

เทศบาลตำบลการะเกด

อำเภอเชียรใหญ่ จังหวัดนครศรีธรรมราช





คำนำ

แผนพัฒนาท้องถิ่น (พ.ศ. ๒๕๗๑ - ๒๕๗๕) ฉบับนี้ จัดทำขึ้นเพื่อเป็นเครื่องมือและทิศทางในการกำหนดกรอบการพัฒนาของเทศบาลตำบลการะเกด อำเชียรใหญ่ จังหวัดนครศรีธรรมราช โดยมีความสอดคล้องกับยุทธศาสตร์ชาติ ๒๐ ปี แผนพัฒนาเศรษฐกิจและสังคมแห่งชาติ แผนพัฒนาจังหวัด และกรอบแนวทางการพัฒนาขององค์กรปกครองส่วนท้องถิ่น มุ่งเน้นการตอบสนองต่อปัญหาและความต้องการที่แท้จริงของประชาชน ภายใต้วิสัยทัศน์หลักของเทศบาลที่ว่า “การคมนาคมสะดวก แหล่งเศรษฐกิจดี ชุมชนน่าอยู่อาศัย สู่การพัฒนาที่ยั่งยืน”

เพื่อให้บรรลุผลสัมฤทธิ์ตามวิสัยทัศน์ดังกล่าว เทศบาลตำบลการะเกดได้บูรณาการแนวคิดร่วมกับภาคีเครือข่ายและประชาชนในพื้นที่ ตกผลึกเป็นประเด็นการพัฒนาท้องถิ่นหลัก ๕ ประเด็น และนโยบายสำคัญ ๙ ด้าน ของคณะผู้บริหารที่จะขับเคลื่อนไปพร้อมกัน ประกอบด้วย:

๑. ด้านโครงสร้างพื้นฐาน: ขับเคลื่อนผ่าน นโยบายด้านการพัฒนาโครงสร้างพื้นฐาน เพื่อแก้ปัญหากายภาพลุ่มน้ำและการคมนาคม

๒. ด้านเศรษฐกิจ: ขับเคลื่อนผ่าน นโยบายด้านการส่งเสริมอาชีพและการสร้างเศรษฐกิจ และ นโยบายด้านการท่องเที่ยว การส่งเสริมวัฒนธรรม และประเพณีท้องถิ่น มุ่งยกระดับรายได้ครัวเรือนและทุนชุมชน

๓. ด้านสังคมและคุณภาพชีวิต: ขับเคลื่อนผ่าน นโยบายด้านพัฒนาสังคมและส่งเสริมคุณภาพชีวิต, นโยบายด้านการศึกษา กีฬาและนันทนาการ และ นโยบายด้านการป้องกันและรักษาความปลอดภัยในชีวิตและทรัพย์สิน เพื่อดูแลประชาชนทุกช่วงวัยอย่างทั่วถึงและปลอดภัย

๔. ด้านการบริหารจัดการทรัพยากรธรรมชาติและสิ่งแวดล้อม: ขับเคลื่อนผ่าน นโยบายด้านการสาธารณสุขและสิ่งแวดล้อม มุ่งเน้นการจัดการขยะ น้ำเสีย และฟื้นฟูระบบนิเวศชุมชนให้น่าอยู่อาศัย

๕. ด้านการเมืองและการบริหารจัดการแบบมีส่วนร่วม: ขับเคลื่อนผ่าน นโยบายด้านการบริการประชาชน และ นโยบายด้านการเมือง การบริหาร และการมีส่วนร่วมของประชาชน มุ่งเน้นนวัตกรรมดิจิทัลและความโปร่งใส

เทศบาลตำบลการะเกด หวังเป็นอย่างยิ่งว่าแผนพัฒนาท้องถิ่นฉบับนี้ จะเป็นกรอบแนวทางในการจัดทำงบประมาณรายจ่ายประจำปี และประสานโครงการพัฒนาได้อย่างมีประสิทธิภาพสูงสุด ขอขอบคุณสมาชิกสภาเทศบาล พนักงานเทศบาล คณะกรรมการพัฒนาท้องถิ่น และพี่น้องประชาชนชาวตำบลการะเกดทุกท่านที่มีส่วนร่วมในการขับเคลื่อนแผนพัฒนาท้องถิ่นฉบับนี้ เพื่อร่วมกันนำพาเทศบาลตำบลการะเกดไปสู่ความเจริญรุ่งเรืองและการพัฒนาที่ยั่งยืนสืบไป

เทศบาลตำบลการะเกด

ตุลาคม ๒๕๖๙

สารบัญ

เรื่อง **หน้า**

ส่วนที่ ๑ สภาพทั่วไปและข้อมูลพื้นฐาน **๑ – ๒๘**

๑.ด้านกายภาพ ๑ – ๓

๒.ด้านเขตความรับผิดชอบ ๓ – ๔

๓. ด้านประชากร ๔ – ๘

๔.ด้านคมนาคมทางบก ๙

๕.ด้านการพัฒนาระบบคมนาคมและโลจิสติกส์ ๙

๖.ด้านการคมนาคมทางน้ำ ๙

๗.การคมนาคมทางอากาศ ๙

๘.ด้านขนส่งสาธารณะ ๑๐

๙.ด้านการพัฒนาเมืองอัจฉริยะ ๑๐

๑๐.ด้านการสื่อสาร เทคโนโลยีดิจิทัล ๑๐

๑๑.ด้านการศึกษาและพัฒนาคน ๑๐ - ๑๓

๑๒.ด้านอัตลักษณ์ท้องถิ่น ๑๓

๑๓.ด้านความเชื่อ ศาสนา จารีต ประเพณี วัฒนธรรม ๑๔ - ๑๕

๑๔.ด้านภูมิปัญาท้องถิ่น ภาษาถิ่น ๑๕ - ๑๖

๑๕.ด้านสาธารณสุข ๑๖ - ๑๗

๑๖.ด้านสังคมสงเคราะห์ ๑๗

๑๗.ด้านความปลอดภัยในชีวิตและทรัพย์สิน ๑๗ - ๑๘

๑๘.ด้านยาเสพติด ๑๘

๑๙.ด้านการป้องกันและบรรเทาสาธารณภัย ๑๘ - ๑๙

๒๐.ด้านองค์กรภาคประชาสังคมและองค์กรจัดตั้งเพื่อการพัฒนาชุมชน ๑๙

๒๑.ด้านไฟฟ้าและแสงสว่าง ๑๙ - ๒๐

๒๒.ด้านการบริหารจัดการบ่อบำบัดน้ำเสีย ๒๐

๒๓.ด้านการบริหารจัดการขยะ ๒๐ - ๒๑

๒๔.ด้านตลาด/โรงฆ่าสัตว์ ๒๑

๒๕.ด้านแหล่งน้ำ การประปา และการบริหารจัดการน้ำ ๒๑ - ๒๒

๒๖.ด้านทรัพยากรธรรมชาติและสิ่งแวดล้อม ๒๒ - ๒๒

๒๗.ด้านป่าชุมชน ๒๒ - ๒๓

๒๘.ด้านการส่งเสริมอาชีพและแก้ไขปัญหาความยากจน ๒๓

๒๙.ด้านการเกษตร ๒๓ - ๒๔

๓๐.ด้านการประมงและการปศุสัตว์ ๒๔ - ๒๕

๓๑.ด้านการบริการและท่องเที่ยว ๒๕

๓๒.ด้านอุตสาหกรรม ๒๕ - ๒๖

๓๓.ด้านการพาณิชย์และกลุ่มอาชีพ ๒๖

๓๔.ด้านแรงงาน ๒๖ - ๒๗

๓๕.ด้านกีฬาและนันทนาการ ๒๗
๓๖.ด้านรายได้ ๒๗ - ๒๘

ส่วนที่ ๒ ประเด็นการพัฒนาท้องถิ่น **๒๙ - ๕๗**
๒.๑ วิสัยทัศน์ขององค์กรปกครองส่วนท้องถิ่น
๒.๒ นโยบายนายกเทศมนตรีตำบลการะเกด ๒๙ - ๓๐
๒.๓ ความสัมพันธ์ประเด็นการพัฒนาท้องถิ่น ๓๑ – ๔๖
๒.๔ การพัฒนาท้องถิ่นขององค์กรปกครองส่วนท้องถิ่น ๔๖ - ๔๙
๒.๕ การวิเคราะห์เพื่อพัฒนาท้องถิ่น ๔๙ - ๕๓
๒.๖ ประเด็นการพัฒนาท้องถิ่นของเทศบาลตำบลการะเกด ๕๓ - ๕๔
๒.๗ จุดมุ่งหมายการพัฒนาท้องถิ่นในประเด็นการพัฒนา ๕๔
๒.๘ การวิเคราะห์ปัจจัยและสถานการณ์การเปลี่ยนแปลงที่มีผลต่อการพัฒนาท้องถิ่น ๕๔ - ๕๖
๒.๙ สรุปภาพรวมประเด็นการพัฒนาท้องถิ่น ๕๖

ส่วนที่ ๓ การนำแผนพัฒนาท้องถิ่นสู่การปฏิบัติ **๕๗ - ๑๖๓**
๓.๑ สรุปภาพรวมของโครงการพัฒนาท้องถิ่น ๕๗
๓.๒ บัญชีโครงการพัฒนาท้องถิ่น ๕๘ - ๑๖๓
บัญชีสรุปโครงการพัฒนา (แบบ ผ ๐๑) ๕๘
ประเด็นการพัฒนาท้องถิ่น ด้านโครงสร้างพื้นฐาน ๕๙ - ๘๓
ประเด็นการพัฒนาท้องถิ่น ด้านเศรษฐกิจ ๘๔ - ๙๐
ประเด็นการพัฒนาท้องถิ่น ด้านสังคมและคุณภาพชีวิต ๙๑ - ๑๑๔
ประเด็นการพัฒนา ด้านการบริหารจัดการทรัพยากรธรรมชาติและสิ่งแวดล้อม ๑๑๕ - ๑๕๖
ประเด็นการพัฒนาท้องถิ่น ด้านการเมือง และการบริหารจัดการแบบมีส่วนร่วม ๑๕๗ - ๑๖๓

หลักการและเหตุผล

องค์กรปกครองส่วนท้องถิ่นมีบทบาทและอำนาจหน้าที่สำคัญตามกฎหมายในการจัดทำบริการสาธารณะ เพื่อประโยชน์ของประชาชนในท้องถิ่นตามพระราชบัญญัติกำหนดแผนและขั้นตอนการกระจายอำนาจให้แก่องค์กรปกครองส่วนท้องถิ่น พ.ศ. ๒๕๔๒ และพระราชบัญญัติเทศบาล พ.ศ. ๒๔๙๖ และที่แก้ไขเพิ่มเติม ประกอบกับระเบียบกระทรวงมหาดไทยว่าด้วยการจัดทำแผนพัฒนาขององค์กรปกครองส่วนท้องถิ่น พ.ศ. ๒๕๔๘ และที่แก้ไขเพิ่มเติม กำหนดให้ท้องถิ่นจัดทำแผนพัฒนาท้องถิ่นเพื่อเป็นเครื่องมือในการกำหนดทิศทางการพัฒนาที่เป็นระบบ มีประสิทธิภาพ และสามารถตอบสนองต่อปัญหาความต้องการของประชาชนได้อย่างแท้จริง

เทศบาลตำบลการะเกด อำเภอเชียรใหญ่ จังหวัดนครศรีธรรมราช มีสภาพภูมิประเทศตั้งอยู่ในพื้นที่ลุ่มน้ำปากพนังตอนล่าง ซึ่งประสบสถานการณ์ความผันผวนของสภาพภูมิอากาศ ทั้งปัญหาน้ำท่วมขังในฤดูน้ำหลากและภัยแล้งในฤดูร้อน ส่งผลกระทบโดยตรงต่อโครงสร้างพื้นฐานและวิถีชีวิตภาคเกษตรกรรม นอกจากนี้ การเปลี่ยนแปลงทางโครงสร้างประชากรที่ก้าวเข้าสู่สังคมผู้สูงอายุอย่างสมบูรณ์ และความจำเป็นในการปรับตัวทางเศรษฐกิจดิจิทัล ล้วนเป็นปัจจัยสำคัญที่เทศบาลต้องนำมาวิเคราะห์เพื่อเตรียมความพร้อมรองรับการเปลี่ยนแปลง

เพื่อขับเคลื่อนท้องถิ่นให้สอดรับกับสถานการณ์ดังกล่าว เทศบาลตำบลการะเกดจึงได้จัดทำแผนพัฒนาท้องถิ่น (พ.ศ. ๒๕๗๑ - ๒๕๗๕) ขึ้น โดยยึดมั่นในวิสัยทัศน์ “การคมนาคมสะดวก แหล่งเศรษฐกิจดี ชุมชนน่าอยู่อาศัย สู่การพัฒนาที่ยั่งยืน” และหลอมรวมผ่านประเด็นการพัฒนาหลัก ๕ ประเด็น ภายใต้นโยบายสำคัญ ๙ ด้าน ของคณะผู้บริหาร ดังนี้

๑. การมุ่งสู่การคมนาคมสะดวกและชุมชนน่าอยู่อาศัย: ด้วย นโยบายด้านการพัฒนาโครงสร้างพื้นฐาน นโยบายด้านการสาธารณสุขและสิ่งแวดล้อม และ นโยบายด้านการป้องกันและรักษาความปลอดภัยในชีวิตและทรัพย์สิน มุ่งปรับปรุงกายภาพทางถนน ระบบระบายน้ำ การจัดการขยะ และการป้องกันสาธารณภัยเพื่อสร้างความปลอดภัยในชีวิต

๒. การสร้างแหล่งเศรษฐกิจดีและยกระดับคุณภาพชีวิต: ด้วย นโยบายด้านการส่งเสริมอาชีพและการสร้างเศรษฐกิจ นโยบายด้านการท่องเที่ยว การส่งเสริมวัฒนธรรม และประเพณีท้องถิ่น และ นโยบายด้านพัฒนาสังคมและส่งเสริมคุณภาพชีวิต มุ่งเน้นการยกระดับผลิตภัณฑ์หัตถกรรมกระจูดการะเกด สินค้าเกษตรปลอดภัย และดูแลสวัสดิการกลุ่มเปราะบางทุกช่วงวัย

๓. การพัฒนาทุนมนุษย์และการบริหารแบบมีส่วนร่วมสู่ความยั่งยืน: ด้วย นโยบายด้านการศึกษา กีฬาและนันทนาการ นโยบายด้านการบริการประชาชน และ นโยบายด้านการเมือง การบริหาร และการมีส่วนร่วมของประชาชน มุ่งเน้นการส่งเสริมการเรียนรู้ตลอดชีวิต ยกระดับการบริการภาครัฐสู่ระบบดิจิทัล (e-Service) และเปิดโอกาสให้ประชาชนร่วมคิดร่วมพัฒนาอย่างโปร่งใสตามหลักธรรมาภิบาล

แผนพัฒนาท้องถิ่นฉบับนี้ จึงเป็นผลผลิตจากการบูรณาการความคิดร่วมกันระหว่างภาครัฐ ภาคเอกชน และภาคประชาชนผ่านกระบวนการประชาคมท้องถิ่น เพื่อนำไปใช้เป็นกรอบในการจัดทำงบประมาณรายจ่ายประจำปี งบประมาณรายจ่ายเพิ่มเติม และการประสานแผนพัฒนาในทุกระดับ อันจะนำไปสู่การแก้ไขปัญหาที่ตรงจุดและสร้างประโยชน์สุขที่ยั่งยืนให้แก่พี่น้องประชาชนในเขตเทศบาลตำบลการะเกดอย่างแท้จริง

ส่วนที่ ๑ สภาพทั่วไปและข้อมูลพื้นฐาน

๑.ด้านกายภาพ

๑.๑ ที่ตั้งของหมู่บ้านหรือชุมชนหรือตำบล

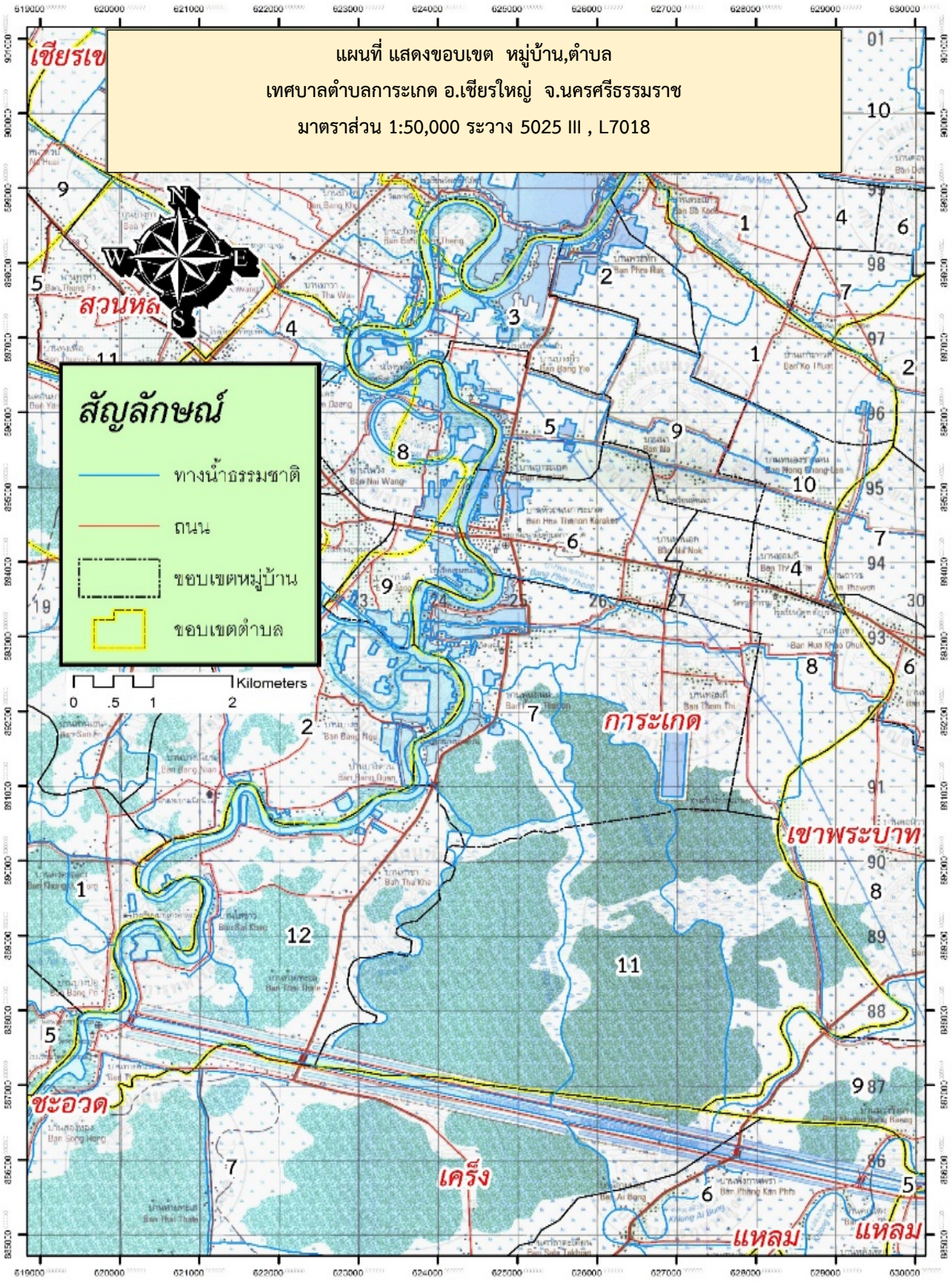

ตำบลการะเกด เป็นหนึ่งใน ๑๐ ตำบลของอำเภอเชียรใหญ่ จังหวัดนครศรีธรรมราช ห่างจากที่ว่าการอำเภอ ประมาณ ๑๒ กิโลเมตร มีพื้นที่ทั้งหมด ประมาณ ๘๙ ตารางกิโลเมตร หรือประมาณ ๕๕,๖๒๕ ไร่ มีอาณาเขตติดกับตำบลต่าง ๆ ดังนี้ คือ

ทิศเหนือ	ติดต่อกับตำบลท่าขนาน และท้องลำเจียก
ทิศใต้	ติดต่อกับอำเภอชะอวด
ทิศตะวันออก	ติดต่อกับตำบลเขาพระบาท
ทิศตะวันตก	ติดต่อกับตำบลแม่เจ้าอยู่หัว

๑.๒ ลักษณะภูมิประเทศ

ลักษณะภูมิประเทศของตำบลการะเกด เป็นที่ราบลุ่มใช้เป็นพื้นที่ตั้งชุมชน และพื้นที่เกษตรกรรมมีแม่น้ำปากพนังไหลผ่านทางด้านทิศตะวันตกของตำบล นอกจากนี้ยังมีคลองบางแก้ว – เกาะทวด คลองเตยไหลผ่านในตำบลนี้

๑.๓ ลักษณะภูมิอากาศ

ตำบลการะเกดอยู่ในเขตภูมิอากาศแบบมรสุมเขตร้อน เป็นเขตรับอิทธิพลของลมมรสุมตะวันออกเฉียงเหนือ และลมมรสุมตะวันตกเฉียงใต้ มีอุณหภูมิเฉลี่ย ประมาณ ๒๖-๓๓ องศาเซลเซียส มีฤดูกาลแบ่งออกเป็น ๒ ฤดูดังนี้

(๑) ฤดูฝน เริ่มตั้งแต่เดือนพฤษภาคมถึงเดือนมกราคม โดยได้รับอิทธิพลจากลมมรสุมตะวันตกเฉียงใต้และลมมรสุมตะวันออกเฉียงเหนือ แบ่งช่วงฤดูฝนตามลักษณะของลมมรสุมได้ ๒ ช่วงคือ

ฤดูฝนระยะแรก เริ่มตั้งแต่เดือนพฤษภาคมถึงเดือนกันยายน โดยได้รับอิทธิพลจากลมมรสุมตะวันตกเฉียงใต้ ช่วงนี้ปริมาณฝนค่อนข้างน้อย

ฤดูฝนระยะที่สอง เริ่มตั้งแต่เดือนตุลาคมถึงเดือนมกราคม โดยได้รับอิทธิพลจากลมมรสุมตะวันออกเฉียงเหนือ ช่วงนี้ปริมาณฝนค่อนข้างมาก และอากาศค่อนข้างเย็นลง แต่ไม่หนาวเหมือนภาคอื่นๆ

(๒) ฤดูร้อน เริ่มตั้งแต่เดือนกุมภาพันธ์ ถึงเดือนเมษายนโดยได้รับอิทธิพลจากลมมรสุมตะวันออกเฉียงใต้ ที่พัดพาเอาลมร้อนชื้นจากแนวเส้นศูนย์สูตร แม้จะมีฝนบ้างในบางช่วงแต่ปริมาณฝนน้อย อากาศโดยทั่วไปร้อนชื้น

๑.๔ ลักษณะของดิน

ลักษณะดินของตำบลการะเกด เกิดจากการทับถมของตะกอนของน้ำทะเลพื้นที่เป็นที่ราบ ซึ่งน้ำทะเลท่วมถึงมาก่อนเนื้อดินละเอียดมาก การระบายน้ำไม่กระจาย ความอุดมสมบูรณ์ปานกลาง พื้นดินเหมาะสำหรับการทำนา และเพาะปลูก

ประวัติความเป็นมา

ตำบลการะเกด เป็นตำบลหนึ่งของอำเภอเชียรใหญ่ ประชาชนทั่วไปในตำบลในใกล้เคียง นับถือศาสนาพุธ ตั้งอยู่ในเขตการปกครองของอำเภอเชียรใหญ่ประกอบด้วย ๑๒ หมู่บ้าน ได้แก่ บ้านเกาะทวด บ้านพระหัก บ้านท่าวา บ้านถาวร บ้านการะเกด บ้านหัวถนนการะเกด บ้านพูนถนน บ้านนอกนานอก บ้านนา บ้านหนองช้างแล่น บ้านศาลาตะเคียน บ้านท้ายทะเล กระทรวงมหาดไทยได้ยกฐานะจากสภาตำบลเป็นองค์การบริหารส่วนตำบลการะเกด เมื่อวันที่ ๑๙ มกราคม ๒๕๓๙ และได้ยกฐานะจากองค์การบริหารส่วนตำบลเป็นเทศบาลตำบลการะเกด เมื่อวันที่ ๖ ตุลาคม ๒๕๕๕

หน่วยงานราชการในเขตพื้นที่เทศบาลตำบลการะเกด มีดังนี้

ลำดับที่	หน่วยงานราชการ	สถานที่ตั้ง
๑	สถานีตำรวจภูธรตำบลการะเกด	หมู่ที่ ๖
๒	โรงพยาบาลส่งเสริมสุขภาพตำบลการะเกด	หมู่ที่ ๖
๓	โรงพยาบาลส่งเสริมสุขภาพตำบลการะเกด บ้านท้ายทะเล	หมู่ที่ ๑๒
๔	โรงเรียนบ้านนา	หมู่ที่ ๙
๕	โรงเรียนวัดทายิการาม	หมู่ที่ ๔
๖	โรงเรียนชุมชนวัดท่าลิพง	หมู่ที่ ๖
๗	โรงเรียนวัดบางยิ่ว	หมู่ที่ ๓
๘	โรงเรียนบ้านศาลาตะเคียน	หมู่ที่ ๑๑
๙	โรงเรียนวัดท้ายทะเล	หมู่ที่ ๑๒
๑๐	โรงเรียนสกุลรัตนวิทยา (เป็นโรงเรียนเอกชน สอนระดับปฐมวัย)	หมู่ที่ ๘
๑๑	สถานีควบคุมไฟป่าพรุควนเคร็ง	หมู่ที่ ๑๑

๒. ด้านเขตความรับผิดชอบ

๒.๑ เขตการปกครอง ตำบลการะเกดแบ่งการปกครองออกเป็น ๑๒ หมู่บ้าน แบ่งเป็น ๒ เขตเลือกตั้ง โดยมีผู้นำในการบริหาร และการปกครอง ดังนี้

ตารางแสดงรายชื่อคณะผู้บริหารของเทศบาลตำบลการะเกด

ลำดับที่	ชื่อ – สกุล	ตำแหน่ง
๑	นายประภาส เบ่าอุบล	นายกเทศมนตรีตำบลการะเกด
๒	นายธีระวัตร สุดเอียด	รองนายกเทศมนตรีตำบลการะเกด
๓	นายสิทธิพร นาทอง	รองนายกเทศมนตรีตำบลการะเกด
๔	นางวรรดี จันทวงค์	เลขานุการนายกเทศมนตรีตำบลการะเกด
๕	ร.ต.ต.ชอบ กลิ่นหอม	ที่ปรึกษานายกเทศมนตรีตำบลการะเกด

ตารางแสดงรายชื่อกำนันผู้ใหญ่บ้าน และสมาชิกสภาเทศบาลตำบลการะเกด

หมู่ที่	ชื่อบ้าน	กำนัน/ผู้ใหญ่บ้าน	สมาชิกสภาเทศบาลตำบล
๑	บ้านเกาะทวด	นายสันติชัย จินดาวัฒน์	**เขตเลือกตั้งที่ ๑ ประกอบด้วย**
๒	บ้านพระหัก	นายถาวร แก่นอินทร์	๑.นายวิวัติ วิรุลศรี
๓	บ้านบางยิ่ว	นายสายชล เรื่องอ่อน	๒.ประเทือง อินทร์ชัย
๔	บ้านถาวร	นายสิทธิราษฎร์ ณ นคร	๓.นายธีระศักดิ์ บุญจริง
๕	บ้านการะเกด	นายนพรัตน์ บุญจริง	๔.นายสายันธ์ ย้อยยาง
๖	บ้านหัวถนนการะเกด	นายทรงวุฒิ โสมจันทร์ (กำนัน)	๕.นายกิตติ ทองนอก
๗	บ้านพูนถนน	นายโสภณ ทองใสพร	๖.นายนุสิทธิ์ นาทอง
๘	บ้านนานอก	นายธีระศักดิ์ กองทอง	**เขตเลือกตั้งที่ ๒ ประกอบด้วย**
๙	บ้านนา	นายสมบูรณ์ นาคง	๑.นายปิยวุฒิ สังขปักษา
๑๐	บ้านหนองช้างแล่น	นายวิโรจน์ ศรีทันเดช	๒.นางกาญดา ดอกดวง
๑๑	บ้านศาลาตะเคียน	นายจตุรงณ์ คงกลับ	๓.นางพรศรี สมวงศ์
๑๒	บ้านท้ายทะเล	นายสมบัติ มากจันทร์	๔.นายจตุมนต์ ชูแก้ว
			๕.นายกฤษฎา ณ นคร
			๖.นายยุคลธรณ์ ถนนแก้ว

๒.๒ การเลือกตั้ง

การเลือกตั้งผู้บริหารและสมาชิกสภาเทศบาลตำบล ตามพระราชบัญญัติเทศบาล พ.ศ.๒๔๙๖ และแก้ไขถึงฉบับที่ ๑๔ พ.ศ. ๒๕๖๒ มีจำนวน ๑๒ หมู่บ้าน ซึ่งแบ่งพื้นที่บริการออกเป็น ๒ เขตเลือกตั้งหากมีการเลือกตั้งในครั้งต่อไป จะมีผู้บริหารท้องถิ่น (นายกเทศมนตรี) จำนวน ๑ คน สมาชิกสภาเทศบาลจำนวน ๑๒ คน และจะอยู่ในตำแหน่งได้คราวละสี่ปีนับแต่วันเลือกตั้ง

๓. ด้านประชากร

๓.๑ ข้อมูลเกี่ยวกับจำนวนประชากร

ตำบลการะเกดมีประชากรรวมทั้งสิ้น ๖,๘๕๔ คน แยกเป็นชาย ๓,๓๘๒ คน หญิง ๓,๔๗๒ คน สามารถจำแนกได้ตามรายละเอียดจำนวนประชากร ครัวเรือน และผู้มีสิทธิเลือกตั้ง โดยจำแนกเป็นรายหมู่บ้านทั้ง ๑๒ หมู่บ้าน ดังนี้

ตารางแสดงจำนวนประชากรและครัวเรือนในเขตตำบลการะเกด

หมู่ที่	ชาย	หญิง	รวม	ครัวเรือน
๑	๑๗๕	๒๐๗	๓๘๒	๑๖๗
๒	๑๐๗	๑๐๙	๒๑๖	๘๕
๓	๑๕๖	๑๕๔	๓๑๐	๑๑๙
๔	๓๕๖	๓๖๗	๗๒๓	๒๖๗
๕	๒๓๒	๒๓๑	๔๖๓	๑๖๖
๖	๖๑๕	๖๒๖	๑,๒๔๑	๗๐๓
๗	๓๔๘	๓๒๘	๖๗๖	๒๒๙
๘	๓๐๖	๓๑๒	๖๑๘	๒๑๒
๙	๒๒๖	๒๒๓	๔๔๙	๑๔๘
๑๐	๑๖๑	๑๖๔	๓๒๕	๙๗
๑๑	๒๖๒	๒๙๒	๕๕๔	๒๑๐
๑๒	๔๓๘	๔๕๙	๘๙๗	๒๙๑
รวม	**๓,๓๘๒**	**๓,๔๗๒**	**๖,๘๕๔**	**๒,๖๙๔**

หมายเหตุ ข้อมูลทะเบียนราษฎร์ สำนักทะเบียนอำเภอเชียรใหญ่ ณ เดือน กันยายน ๒๕๖๙

ตารางข้อมูลเกี่ยวกับประชากรในเขตเทศบาลตำบลการะเกด
(ข้อมูลเปรียบเทียบย้อนหลัง ๓-๕ ปี และการคาดการณ์ในอนาคต)

หมู่ที่	พ.ศ.๒๕๖๕	๒๕๖๖	๒๕๖๗	๒๕๖๘	๒๕๖๙
๑	๓๙๕	๓๘๒	๓๘๓	๓๘๐	๓๘๒
๒	๒๓๑	๒๑๖	๒๒๐	๒๑๙	๒๑๖
๓	๓๓๕	๓๑๐	๓๒๓	๓๑๒	๓๑๐
๔	๗๓๐	๗๒๓	๗๒๕	๗๓๑	๗๒๓
๕	๔๖๗	๔๖๓	๔๗๒	๔๕๙	๔๖๓
๖	๑,๓๐๐	๑,๒๓๘	๑,๒๗๔	๑,๒๖๔	๑,๒๔๑
๗	๖๗๓	๖๗๖	๖๘๔	๖๗๘	๖๗๖
๘	๖๐๘	๖๑๘	๖๑๓	๖๑๑	๖๑๘
๙	๔๔๐	๔๔๙	๔๓๒	๔๔๒	๔๔๙
๑๐	๓๓๕	๓๒๔	๓๓๑	๓๒๕	๓๒๕
๑๑	๕๖๑	๕๕๔	๕๖๒	๕๕๖	๕๕๔
๑๒	๘๕๒	๘๙๗	๘๘๕	๘๙๒	๘๙๗
รวม	**๖,๙๒๗**	**๖,๘๕๐**	**๖,๙๐๔**	**๖,๘๖๙**	**๖,๘๕๔**

เมื่อเปรียบเทียบจำนวนประชากรทั้งหมดในตำบลการะเกดย้อนหลังไป ๕ ปีจะพบว่าจำนวนประชากร แต่ในช่วงปี พ.ศ.๒๕๖๙-๒๕๖๕ จำนวนประชากรลดลงเรื่อย ๆ เนื่องจากอัตราการเกิดน้อยกว่าอัตราการตายและการย้ายออกจากพื้นที่

๓.๒ ช่วงอายุและจำนวนประชากร

ช่วงอายุ	ชาย	หญิง	รวม
ต่ำกว่า ๑ ปี	๑๖	๑๔	๓๐
๑ ปี	๒๔	๑๕	๔๒
๒ ปี	๒๔	๓๔	๕๘
๓ ปี	๒๓	๒๘	๕๑
๔ ปี	๒๐	๓๑	๕๑
๕ ปี	๒๖	๓๒	๕๘
๖ ปี	๓๓	๒๖	๕๙
๗ ปี	๓๔	๒๗	๖๑
๘ ปี	๒๙	๓๔	๖๓
๙ ปี	๓๓	๓๐	๖๓
๑๐ ปี	๓๔	๔๑	๗๕

ช่วงอายุและจำนวนประชากร (ต่อ)

ช่วงอายุ	ชาย	หญิง	รวม
๑๑ ปี	๔๕	๔๒	๘๗
๑๒ ปี	๓๔	๔๔	๗๘
๑๓ ปี	๔๒	๔๐	๘๒
๑๔ ปี	๔๐	๔๒	๘๒
๑๕ ปี	๔๗	๔๑	๘๘
๑๖ ปี	๓๗	๔๓	๘๐
๑๗ ปี	๒๙	๔๗	๗๖
๑๘ ปี	๓๘	๔๖	๘๔
๑๙ ปี	๓๑	๔๓	๗๔
๒๐ ปี	๔๖	๔๐	๘๖
๒๑ ปี	๕๒	๒๙	๘๑
๒๒ ปี	๔๓	๒๙	๗๒
๒๓ ปี	๔๙	๒๑	๗๐
๒๔ ปี	๔๐	๔๒	๘๒
๒๕ ปี	๔๖	๕๑	๙๗
๒๖ ปี	๓๙	๔๗	๘๖
๒๗ ปี	๔๓	๕๕	๙๘
๒๘ ปี	๕๘	๔๓	๑๐๑
๒๙ ปี	๔๙	๔๐	๘๙
๓๐ ปี	๖๑	๓๘	๙๙
๓๑ ปี	๕๒	๔๗	๙๙
๓๒ ปี	๔๘	๔๒	๙๐
๓๓ ปี	๕๖	๔๖	๑๐๒
๓๔ ปี	๔๖	๓๔	๘๐
๓๕ ปี	๕๖	๕๕	๑๑๑
๓๖ ปี	๔๙	๔๑	๙๐
๓๗ ปี	๔๗	๓๑	๗๘
๓๘ ปี	๔๓	๕๗	๑๐๐
๓๙ ปี	๓๖	๔๕	๘๑
๔๐ ปี	๓๗	๔๗	๘๔
๔๑ ปี	๖๑	๔๕	๑๐๖
๔๒ ปี	๕๖	๔๗	๑๐๓
๔๓ ปี	๔๙	๕๖	๑๐๕

ช่วงอายุและจำนวนประชากร (ต่อ)

ช่วงอายุ	ชาย	หญิง	รวม
๔๔ ปี	๕๖	๕๑	๑๐๗
๔๕ ปี	๔๙	๔๓	๙๒
๔๖ ปี	๕๖	๓๖	๙๒
๔๗ ปี	๖๘	๔๘	๑๑๖
๔๘ ปี	๔๘	๕๒	๑๐๐
๔๙ ปี	๕๙	๕๘	๑๑๗
๕๐ ปี	๕๙	๖๐	๑๑๙
๕๑ ปี	๖๖	๕๙	๑๒๕
๕๒ ปี	๕๐	๕๑	๑๐๑
๕๓ ปี	๔๑	๕๑	๙๒
๕๔ ปี	๔๙	๕๐	๙๙
๕๕ ปี	๕๕	๖๓	๑๑๘
๕๖ ปี	๕๗	๕๔	๑๑๑
๕๗ ปี	๕๘	๕๖	๑๑๔
๕๘ ปี	๕๖	๔๕	๑๐๑
๕๙ ปี	๔๙	๖๓	๑๑๒
๖๐ ปี	๕๓	๕๑	๑๐๔
๖๑ ปี	๓๕	๖๒	๙๗
๖๒ ปี	๔๑	๔๐	๘๑
๖๓ ปี	๔๐	๓๕	๗๕
๖๔ ปี	๔๑	๓๒	๗๓
๖๕ ปี	๔๑	๓๙	๘๐
๖๖ ปี	๓๒	๔๗	๗๙
๖๗ ปี	๓๑	๔๘	๗๙
๖๘ ปี	๒๖	๓๐	๕๖
๖๙ ปี	๓๑	๓๒	๖๓
๗๐ ปี	๒๗	๒๙	๕๖
๗๑ ปี	๑๙	๓๓	๕๒
๗๒ ปี	๒๔	๓๑	๕๕
๗๓ ปี	๒๓	๓๒	๕๕
๗๔ ปี	๒๑	๒๕	๔๖
๗๕ ปี	๑๖	๒๒	๓๘
๗๖ ปี	๑๖	๒๙	๔๕

ช่วงอายุและจำนวนประชากร (ต่อ)

ช่วงอายุ	ชาย	หญิง	รวม
๗๗ ปี	๑๖	๒๕	๔๑
๗๘ ปี	๑๗	๓๐	๔๗
๗๙ ปี	๑๙	๑๘	๓๗
๘๐ ปี	๑๘	๑๗	๓๕
๘๑ ปี	๒๐	๓๑	๕๑
๘๒ ปี	๙	๑๙	๒๘
๘๓ ปี	๑๑	๑๘	๒๙
๘๔ ปี	๑๓	๑๙	๓๒
๘๕ ปี	๗	๑๔	๒๑
๘๖ ปี	๑๑	๙	๒๐
๘๗ ปี	๔	๑๔	๑๘
๘๘ ปี	๑๑	๑๑	๒๒
๘๙ ปี	๔	๙	๑๓
๙๐ ปี	๙	๑๑	๒๐
๙๑ ปี	๔	๗	๑๑
๙๒ ปี	๒	๑๒	๑๔
๙๓ ปี	๐	๘	๘
๙๔ ปี	๑	๓	๔
๙๕ ปี	๐	๕	๕
๙๖ ปี	๑	๑	๒
๙๗ ปี	๑	๒	๓
๙๘ ปี	๑	๐	๑
๙๙ ปี	๐	๑	๑
๑๐๐ ปี	๐	๑	๑
อายุมากกว่า ๑๐๐ปี	๔	๐	๔
เกิดปีจันทรคติ	๐	๐	๐
รวม	**๓,๓๘๐**	**๓,๔๗๐**	**๖,๘๕๐**

หมายเหตุ ข้อมูลทะเบียนราษฎร์ สำนักทะเบียนอำเภอเชียรใหญ่ ณ เดือน กันยายน ๒๕๖๙

๔.ด้านคมนาคมทางบก

ตำบลการะเกดมีเส้นทางการคมนาคมที่เชื่อมโยงกันระหว่างแต่ละหมู่บ้านหลายเส้นทางประกอบด้วยทางหลวงชนบท ถนนลาดยาง ถนนคอนกรีต ถนนหินคลุก และถนนลูกรัง โดยมีเส้นทางสายหลัก คือ ทางหลวงแผ่นดินหมายเลข ๔๐๘ ตัดผ่านหมู่ที่ ๖,๘,๔ และเส้นทางเข้าหมู่ที่ ๗,๑๒,๑๑ เป็นทางหลวงชนบทแยกจากทางแผ่นดินหมายเลข ๔๐๘ ส่วนเส้นทางที่เริ่มจากหมู่ที่ ๖ ผ่านหมู่ที่ ๕,๓,๒ และหมู่ที่ ๑ ซึ่งเชื่อมต่อกับตำบลท่าขนานเป็นถนนลาดยาง และเส้นทางที่แยกจากถนนทางหลวงแผ่นดินหมายเลข ๔๐๘ ไปหมู่ที่ ๙,๑๐ และหมู่ที่ ๑ เป็นถนนลาดยาง ถนนคอนกรีต

๔.๑ การไฟฟ้า

- มีระบบไฟฟ้าทุกหมู่บ้าน จำนวน ๒,๖๙๔ ครัวเรือน

๔.๒ การประปา

- มีระบบประปาหมู่บ้าน จำนวน ๑๒ หมู่บ้าน

๔.๓ โทรศัพท์

- ในปัจจุบันทุกหมู่บ้านใช้โทรศัพท์เคลื่อนที่

๔.๔ ไปรษณีย์หรือการสื่อสารหรือการขนส่ง และวัสดุ ครุภัณฑ์

ที่ทำการที่ใกล้ที่สุด ได้แก่ ไปรษณีย์การะเกด ตั้งอยู่ในหมู่ที่ ๖ ต.การะเกด อ.เชียรใหญ่ จ.นครศรีธรรมราช ห่างจากเทศบาลตำบลการะเกดประมาณ ๕๐๐ เมตร

๕.ด้านการพัฒนาระบบคมนาคมและโลจิสติกส์

เทศบาลตำบลการะเกดมีการพัฒนาระบบคมนาคมและโลจิสติกส์อย่างต่อเนื่อง โดยเน้นการปรับปรุงถนนและเส้นทางคมนาคมให้มีความสะดวก ปลอดภัย เพื่อเชื่อมโยงการขนส่งสินค้าเกษตรและรองรับการขยายตัวทางเศรษฐกิจในพื้นที

รายละเอียดการพัฒนาระบบคมนาคมในพื้นที่

โครงสร้างพื้นฐาน : มีการปรับปรุงถนนลาดยางและถนนคอนกรีตให้ได้มาตรฐาน เพื่อเพิ่มประสิทธิภาพในการสัญจรและการขนส่งผลผลิตทางการเกษตร

การเชื่อมโยง : พัฒนาเส้นทางให้สอดคล้องกับแผนการพัฒนาโลจิสติกส์ระดับจังหวัด เพื่อให้สะดวกต่อการเดินทางและการบริหารจัดการด้านการตลาด

ความปลอดภัย : มีการปรับปรุงเส้นทางเพื่อความปลอดภัยของประชาชนในการใช้รถใช้ถนนทั้งนี้ การพัฒนาเป็นไปตามแผนพัฒนาท้องถิ่นเพื่อยกระดับโครงสร้างพื้นฐานให้มีความพร้อมและทันสมัยระบบ

คลังสินค้าและการกระจายสินค้าในพื้นที่

ไม่มีคลังสินค้าและจุดกระจายสินค้าในพื้นที่ตำบลการะเกด

๖.ด้านการคมนาคมทางน้ำ

ในปัจจุบันส่วนใหญ่ปรับเปลี่ยนบทบาทจากเส้นทางสัญจรหลักในอดีต มาเป็นเส้นทางเพื่อการระบายน้ำการเกษตร การประมงท้องถิ่น และการท่องเที่ยวเชิงประวัติศาสตร์/วัฒนธรรม เนื่องจากมีการพัฒนาทางหลวงแผ่นดินหมายเลข ๔๐๘ (สะพานการะเกด) และถนนคอนกรีตเชื่อมโยงทั่วทุกหมู่บ้าน ทำให้การคมนาคมทางบกสะดวกและรวดเร็วกว่ามาก

๗.การคมนาคมทางอากาศ

ในเขตพื้นที่ตำบลการะเกด อำเภอเชียรใหญ่ จังหวัดนครศรีธรรมราช ไม่มีการคมนาคมทางอากาศ

๘.ด้านขนส่งสาธารณะ

ในเขตพื้นที่ตำบลการะเกด อำเภอเชียรใหญ่ จังหวัดนครศรีธรรมราช มีรถตู้โดยสารประจำทาง/รถสองแถว การให้บริการขนส่งสาธารณะผ่านถนนสายหลัก คือ ทางหลวงแผ่นดินหมายเลข ๔๐๘ (นครศรีธรรมราช - สงขลา) ซึ่งเชื่อมต่อพื้นที่ใกล้เคียง และอำเภอเมืองนครศรีธรรมราช

๙.ด้านการพัฒนาเมืองอัจฉริยะ

ในปัจจุบันยังไม่มีโครงการพัฒนาเมืองอัจฉริยะ (Smart City) ขนาดใหญ่ที่ประกาศใช้และขับเคลื่อนโดยตรงในพื้นที่ตำบลการะเกด อำเภอเชียรใหญ่ จังหวัดนครศรีธรรมราช

๑๐.ด้านการสื่อสาร เทคโนโลยีดิจิทัล

ภาพรวมการพัฒนาและการประยุกต์ใช้ ด้านการสื่อสารเทคโนโลยีดิจิทัล ในตำบลการะเกด อำเภอเชียรใหญ่ จังหวัดนครศรีธรรมราช สะท้อนถึงการปรับตัวเข้าสู่ยุคดิจิทัล ทั้งในส่วนของการบริหารราชการส่วนท้องถิ่นและการให้บริการประชาชน ดังนี้

๑. ช่องทางการสื่อสารและบริการดิจิทัลของภาครัฐ (E-Services)

เทศบาลตำบลการะเกด ได้ยกระดับการปฏิสัมพันธ์และการส่งมอบบริการแก่ประชาชนผ่านแพลตฟอร์มออนไลน์ เพื่อเพิ่มความสะดวก รวดเร็ว และโปร่งใส

เว็บไซต์ทางการ: การบริการข้อมูลข่าวสารอิเล็กทรอนิกส์ (OIC) และการเปิดระบบรับคำร้องเรียน/ยื่นคำร้องขอข้อมูลข่าวสารออนไลน์

โซเชียลมีเดียและการติดต่อฉับไว: มีการใช้ Facebook Page (ทต.การะเกด) รวมถึงช่องทางแชทผ่าน Live Chat (Messenger) ในการติดต่อสื่อสารโดยตรงกับชาวบ้านในพื้นที่

๒. การพัฒนาทักษะดิจิทัลของบุคลากร (Digital Literacy)

จากการวิเคราะห์ความต้องการพัฒนาทรัพยากรบุคคลของเทศบาลตำบลการะเกด พบว่าหน่วยงานให้ความสำคัญอย่างมากกับการเพิ่มขีดความสามารถด้านดิจิทัลและการสื่อสาร โดยเจ้าหน้าที่และบุคลากรในพื้นที่มีความต้องการพัฒนาทักษะหลักๆ ดังนี้

ทักษะการใช้คอมพิวเตอร์และเทคโนโลยีสารสนเทศ เพื่อการปฏิบัติงานราชการที่รวดเร็ว

ทักษะการสื่อสาร การนำเสนอ และการถ่ายทอดความรู้ เพื่อนำมาประยุกต์ใช้ร่วมกับเครื่องมือออนไลน์ในการกระจายข้อมูลข่าวสารสู่ชุมชนอย่างมีประสิทธิภาพ

๓. เทคโนโลยีดิจิทัลเพื่อการศึกษาในชุมชน

ในพื้นที่ตำบลการะเกดมีการผลักดันเทคโนโลยีสารสนเทศเพื่อลดความเหลื่อมล้ำทางการศึกษาของเด็กและเยาวชน เช่น โครงการพัฒนาคุณภาพการศึกษาด้วยเทคโนโลยีสารสนเทศ (DLTV) ในศูนย์พัฒนาเด็กเล็กเทศบาลตำบลการะเกด ซึ่งจัดซื้อชุดอุปกรณ์ห้องเรียนดิจิทัลเพื่อช่วยให้เด็กในท้องถิ่นเข้าถึงสื่อการเรียนการสอนทางไกลที่มีคุณภาพ

๑๑.ด้านการศึกษาและพัฒนาคน

ฐานข้อมูลและโครงสร้างพื้นฐาน

สถานศึกษา

โรงเรียนประถมศึกษาในเขตแทศบาล มี ๖ แห่ง ได้แก่

(๑) โรงเรียนวัดบางยิ่ว

(๒) โรงเรียนชุมชนวัดท่าลิพง

(๓) โรงเรียนวัดทายิการาม

(๔) โรงเรียนบ้านศาลาตะเคียน

(๕) โรงเรียนวัดท้ายทะเล

(๖) โรงเรียนบ้านนา

ศูนย์พัฒนาเด็กเล็กในเขตเทศบาล มี ๒ แห่ง ได้แก่

(๑) ศูนย์พัฒนาเด็กเล็กเทศบาลตำบลการะเกด

(๒) ศูนย์พัฒนาเด็กเล็กเทศบาลตำบลการะเกดบ้านศาลาตะเคียน

ระบบสนับสนุนและกิจกรรม

ระบบสนับสนุนกิจกรรมวัยก่อนเรียนและประถมศึกษา ของเทศบาลตำบลการะเกด อำเภอเชียรใหญ่ จังหวัดนครศรีธรรมราช เป็นแนวทางการดำเนินงานเชิงรุกเพื่อการขับเคลื่อนและพัฒนาศักยภาพของเด็กปฐมวัยและวัยประถมศึกษาในพื้นที่อย่างรอบด้าน ผ่านกลไกการบริหารจัดการขององค์กรปกครองส่วนท้องถิ่นร่วมกับ ศูนย์พัฒนาเด็กเล็กเทศบาลตำบลการะเกด และโรงเรียนในเขตพื้นที่ระบบนี้ประกอบด้วย ๓ เสาหลักสำคัญดังนี้

๑)โครงการส่งเสริมพัฒนาการและทักษะชีวิต

กิจกรรมบัณฑิตน้อย: โครงการจัดงานปัจฉิมนิเทศมอบสัมฤทธิ์บัตรให้แก่นักเรียนปฐมวัยที่สำเร็จการศึกษาจากศูนย์พัฒนาเด็กเล็ก เพื่อสร้างความภาคภูมิใจและเตรียมความพร้อมในการก้าวสู่ชั้นประถมศึกษา

การเรียนรู้นอกสถานที่และเดินทางไกล: เปิดโอกาสให้เด็กวัยก่อนเรียนและประถมศึกษามีประสบการณ์ตรงจากแหล่งเรียนรู้ภายนอกห้องเรียน

การแข่งขันกีฬาปฐมวัย: มุ่งเน้นการมีส่วนร่วม พัฒนาการทางร่างกาย และความสุขของเด็กมากกว่าผลแพ้-ชนะ

กิจกรรมส่งเสริมประเพณีและวัฒนธรรม: เช่น กิจกรรมวันเด็กแห่งชาติ, วันสารทเดือนสิบ และการทำบุญตักบาตรปีใหม่ เพื่อบ่มเพาะคุณธรรมและจริยธรรมตั้งแต่เยาว์วัย

๒)มาตรการความปลอดภัยและสุขภาวะ

โครงการสวมหมวกนิรภัย ๑๐๐ เปอร์เซ็นต์ รณรงค์และสร้างวินัยจราจรให้แก่นักเรียนปฐมวัย รวมถึงผู้ปกครองในการขับขี่รถจักรยานยนต์รับ-ส่ง

ทักษะการเอาตัวรอดในภาวะวิกฤต: ร่วมมือกับหน่วยป้องกันและบรรเทาสาธารณภัยเพื่อจัดฐานฝึกปฏิบัติจริง เช่น ความปลอดภัยในบ้าน, การซ้อมอพยพหนีไฟ และทักษะการเอาตัวรอดจากการติดอยู่ในรถตู้

การควบคุมและป้องกันโรค: บูรณาการสุขอนามัยที่ดีและการคัดกรองโรคในวัยเด็กอย่างสม่ำเสมอ

๓)ระบบสนับสนุนงบประมาณและการบริหารจัดการ

เงินอุดหนุนรายหัว (ค่าจัดการเรียนการสอน) สำหรับสนับสนุนศูนย์พัฒนาเด็กเล็กในการจัดหาสื่อการเรียนรู้ที่มีคุณภาพ

การสนับสนุนเด็กด้อยโอกาสและยากจน: จัดสรรงบประมาณปัจจัยพื้นฐานเพื่อสร้างความเท่าเทียมทางการศึกษา

การเปิดรับสมัครประจำปี: มีกระบวนการรับสมัครเด็กเล็กเข้าเรียนในศูนย์พัฒนาเด็กเล็กสังกัดเทศบาลตำบลการะเกดอย่างเป็นระบบเป็นประจำทุกปีช่วงมีนาคม – พฤษภาคม และช่วง ตุลาคม - พฤศจิกายน

การพัฒนาคนตลอดช่วงวัยของเทศบาลตำบลการะเกด อำเภอเชียรใหญ่ จังหวัดนครศรีธรรมราช ดำเนินการภายใต้ยุทธศาสตร์การพัฒนาด้านสังคมและคุณภาพชีวิต เพื่อยกระดับความเป็นอยู่ ขยายโอกาสทางการศึกษา ส่งเสริมสุขภาวะ และพัฒนาศักยภาพของประชาชนในพื้นที่ครอบคลุมทั้ง ๑๒ หมู่บ้าน ตั้งแต่ปฐมวัยจนถึงผู้สูงอายุ ดังนี้

๑. ช่วงวัยเด็กปฐมวัย (แรกเกิด - ๖ ปี)

การดูแลและพัฒนาเด็กปฐมวัย: ขับเคลื่อนผ่าน ศูนย์พัฒนาเด็กเล็กเทศบาลตำบลการะเกด มี ๒ ศูนย์ ได้แก่ ๑. ศูนย์พัฒนาเด็กเล็กเทศบาลตำบลการะเกด ตั้งอยู่ หมู่ที่ ๖ (บริเวณด้านข้างสำนักงานเทศบาล) ๒. ศูนย์พัฒนาเด็กเล็กเทศบาลตำบลการะเกด บ้านศาลาตะเคียน ตั้งอยู่ หมู่ที่ ๑๑ มีวัตถุประสงค์เพื่อมุ่งเน้นการพัฒนาศักยภาพเด็กเล็กอย่างรอบด้าน ทั้งทางด้านร่างกาย อารมณ์ สังคม และสติปัญญา เพื่อเตรียมความพร้อมก่อนเข้าสู่ระบบการศึกษาขั้นพื้นฐาน โดยจะรับเด็กเล็กมาดูแลต่อเนื่องตั้งแต่อายุ ๒ ปี ๖ เดือน – ๕ ปี

๒. ช่วงวัยเด็กและเยาวชน (วัยเรียนและวัยรุ่น)

การส่งเสริมการศึกษาและวัฒนธรรม: สนับสนุนการจัดกิจกรรมทางด้านการศึกษา ศาสนา วัฒนธรรม และประเพณีท้องถิ่น เช่น โครงการส่งเสริมงานประเพณีเทศกาลเดือนสิบ และกิจกรรมวันแม่แห่งชาติ

การพัฒนาสุขภาวะและห่างไกลยาเสพติด: จัดการแข่งขันกีฬาเพื่อส่งเสริมสุขภาพและสร้างความสามัคคีในชุมชน อาทิ *โครงการแข่งขันกีฬาเทศบาลตำบลการะเกด "ใจประสานใจ ต้านภัยยาเสพติด"* รวมถึงสนับสนุนการจัดแข่งขันกรีฑานักเรียนและประชาชน

๓. ช่วงวัยทำงาน

การส่งเสริมอาชีพและรายได้: พัฒนาทักษะและยกระดับรายได้ให้แก่กลุ่มสตรีและประชาชนทั่วไป ผ่านโครงการฝึกอบรมอาชีพต่าง ๆ เช่น การทำสบู่สมุนไพร เพื่อสร้างทางเลือกในการพึ่งพาตนเองทางเศรษฐกิจ เป็นต้น

๔. ช่วงวัยผู้สูงอายุ ผู้พิการ และผู้ด้อยโอกาส

การพัฒนาคุณภาพชีวิตและสภาพแวดล้อม: มุ่งเน้นการจัดสวัสดิการและการดูแลสุขภาวะเชิงรุก เช่น โครงการปรับสภาพแวดล้อมให้แก่คนพิการ ผู้สูงอายุ ผู้ป่วยที่อยู่ในระยะกึ่งเฉียบพลัน และผู้ที่มีภาวะพึ่งพิง โดยได้รับการสนับสนุนงบประมาณจากกองทุนหลักประกันสุขภาพจังหวัดนครศรีธรรมราช

การส่งเสริมกิจกรรมและอาชีพสำหรับผู้สูงวัย: บูรณาการกลุ่มผู้สูงอายุและผู้พิการเข้ากับกิจกรรมชุมชน และการฝึกอบรมทักษะอาชีพที่เหมาะสมกับวัย เพื่อให้ตระหนักถึงคุณค่าในตัวเองและมีส่วนร่วมในสังคมอย่างยั่งยืน

กำลังคนสมรรถนะสูง

กำลังคนสมรรถนะสูงของเทศบาลตำบลการะเกดเชื่อมโยงกับยุทธศาสตร์ชาติด้านการพัฒนาและเสริมสร้างศักยภาพทรัพยากรมนุษย์ และแผนพัฒนาเศรษฐกิจและสังคมแห่งชาติ ฉบับที่ ๑๓ (หมุดหมายที่ ๑๒: ไทยมีกำลังคนสมรรถนะสูง มุ่งเรียนรู้อย่างต่อเนื่อง ตอบโจทย์การพัฒนาแห่งอนาคต)

ข้อมูลและแนวทางการพัฒนาบุคลากรของเทศบาลตำบลการะเกด

กรอบแนวคิด: เทศบาลตำบลการะเกดได้นำเป้าหมายเรื่องกำลังคนสมรรถนะสูงบรรจุไว้ในแผนพัฒนาท้องถิ่น (เช่น แผนพัฒนาท้องถิ่น พ.ศ. ๒๕๖๖ – ๒๕๗๐ และฉบับเพิ่มเติม) เพื่อมุ่งเน้นการพัฒนาบุคลากรให้มีความรู้ ทักษะ และขีดความสามารถในการปฏิบัติงาน

แผนอัตรากำลัง: การบริหารงานบุคลากรเป็นไปตามประกาศใช้ แผนอัตรากำลัง ๓ ปี ซึ่งกำหนดโครงกรอบอัตรากำลังของพนักงานเทศบาล ลูกจ้าง และพนักงานจ้าง เพื่อให้สอดคล้องกับอำนาจหน้าที่และการให้บริการประชาชน

ระบบนิเวศการเรียนรู้ตลอดชีวิตของเทศบาลตำบลการะเกด อำเภอเชียรใหญ่ จังหวัดนครศรีธรรมราช คือแนวทางการบูรณาการสภาพแวดล้อม แหล่งเรียนรู้ทางภูมิปัญญา เทคโนโลยี และเครือข่ายความร่วมมือของชุมชน เพื่อขับเคลื่อนให้ประชาชนทุกช่วงวัยสามารถเข้าถึงองค์ความรู้และพัฒนาทักษะชีวิตได้อย่างต่อเนื่อง ซึ่งสอดคล้องกับยุทธศาสตร์การพัฒนาด้านสังคมและคุณภาพชีวิตของทางเทศบาล ประกอบด้วย

โครงสร้างพื้นฐานระดับปฐมวัยและโรงเรียน: การสนับสนุนอาหารกลางวันและการเรียนการสอนให้แก่โรงเรียนในพื้นที่ เช่น โรงเรียนชุมชนวัดท่าลิพง มุ่งเน้นการปูพื้นฐานการเรียนรู้เชิงรุก (Active Learning) และเพิ่มทักษะชีวิตตั้งแต่เยาวชน

ฐานเรียนรู้ทางธรรมชาติและภูมิปัญญาท้องถิ่น (Eco & Cultural Learning)
สถานีควบคุมไฟป่าพรุควนเคร็ง (ตำบลการะเกด): ทำหน้าที่เป็นฐานเรียนรู้และค่ายเยาวชนด้านการอนุรักษ์ทรัพยากรธรรมชาติและสิ่งแวดล้อม เนื่องจากพรุควนเคร็งเป็นป่าพรุผืนสำคัญ ช่วยสร้างความตระหนักรู้ด้านสิ่งแวดล้อมศึกษาให้แก่คนรุ่นใหม่

ศูนย์เรียนรู้ชุมชนและกลุ่มอาชีพ: มีการใช้พื้นที่ เช่น บ้านสวนการะเกด หรือกลุ่มวิสาหกิจในพื้นที่ ในการจัดอบรมฝึกทักษะอาชีพแก่ประชาชน โดยเฉพาะกลุและผู้พิการ เช่น การทำสบู่สมุนไพร และการพัฒนาระบบบัญชีสำหรับธุรกิจปาล์มน้ำมัน

๑๒.ด้านอัตลักษณ์ท้องถิ่น

ตำบลการะเกด เป็นหนึ่งในตำบลของอำเภอเชียรใหญ่ จังหวัดนครศรีธรรมราช ซึ่งมีประวัติความเป็นมาและพัฒนาการสำคัญ ดังนี้

ประวัติความเป็นมาและการตั้งถิ่นฐาน

สภาพพื้นที่ในอดีต : เดิมพื้นที่ตำบลการะเกดและบริเวณใกล้เคียง (เช่น บริเวณต้นไทรอาถรรพณ์) เคยเป็นพื้นที่ว่างเปล่า เป็นป่าร้าง และเป็นเส้นทางเดินของช้างป่า (ชาวบ้านเรียกว่า *ช่องลองลม – ปากพลี*) เมื่อราว ๗๐๐ ปีก่อน บริเวณนี้เคยเป็นตอนสุดของอ่าวและกลายเป็นป่าพรุน้ำขัง ซึ่งมีลำคลองเชื่อมต่อออกสู่ทะเลและผ่านไปยังเขาพระบาท

การเข้ามาทำมาหากิน : ต่อมามีชาวบ้านเข้ามาจับจองพื้นที่เพื่อทำมาหากิน เลี้ยงวัว เลี้ยงควาย ทำนา และตีผึ้ง มาเป็นเวลาหลายสิบปี

การแบ่งเขตการปกครอง: เมื่อมีการประกาศจัดตั้งกิ่งอำเภอเชียรใหญ่ในปี พ.ศ. ๒๔๘๐ (แยกจากอำเภอปากพนัง) และยกฐานะเป็นอำเภอเชียรใหญ่ในเวลาต่อมา ตำบลการะเกดได้ถูกกำหนดให้เป็นหนึ่งในตำบลของอำเภอเชียรใหญ่

พัฒนาการขององค์กรปกครองส่วนท้องถิ่น

องค์การบริหารส่วนตำบล (อบต.) : เดิมทีการปกครองท้องถิ่นในพื้นที่อยู่ในความดูแลของ อบต.การะเกด ซึ่งจัดตั้งขึ้นเมื่อวันที่ ๑๙ มกราคม พ.ศ. ๒๕๓๙

ยกฐานะเป็นเทศบาลตำบล : ต่อมากระทรวงมหาดไทยได้พิจารณาเห็นว่า อบต.การะเกดมีความเหมาะสม จึงได้ประกาศจัดตั้งเป็น **เทศบาลตำบลการะเกด** เมื่อวันที่ ๖ กันยายน พ.ศ. ๒๕๕๕ โดยมีพื้นที่ครอบคลุมทั้งตำบลการะเกด

ข้อมูลทั่วไปในปัจจุบัน

จำนวนหมู่บ้าน: แบ่งเขตการปกครองออกเป็น ๑๒ หมู่บ้าน (อาทิ บ้านเกาะทวด บ้านพระหัก บ้านท่าวา บ้านการะเกด บ้านหัวถนนการะเกด ฯลฯ)

ลักษณะภูมิประเทศ: เป็นที่ราบลุ่ม มีแม่น้ำปากพนังไหลผ่านทางทิศตะวันตก รวมถึงมีคลองสำคัญ เช่น คลองบางแก้ว–เกาะทวด และคลองเตย ดินเกิดจากการทับถมของตะกอนน้ำทะเล เหมาะแก่การทำนาและเพาะปลูก

เศรษฐกิจ: ประชากรส่วนใหญ่ประกอบอาชีพเกษตรกรรม (ทำนาข้าว พืชเศรษฐกิจ) ปศุสัตว์ ประมง และไร่นาสวนผสม

๑๓.ด้านความเชื่อ ศาสนา จารีต ประเพณี วัฒนธรรม

ศาสนสถานในเขตพื้นที่เทศบาลตำบลการะเกด

วัดมี ๗ แห่ง ดังนี้

๑.วัดการะเกด (ตั้งอยู่ หมู่ที่ ๕ บ้านการะเกด)

๒.วัดแจ้ง (ตั้งอยู่ หมู่ที่ ๗ ต.การะเกด)

๓.วัดไทรทอง (ตั้งอยู่ หมู่ที่ ๕ ต.การะเกด)

๔.วัดท่าลิพง (ตั้งอยู่ หมู่ที่ ๖ ต.การะเกด)

๕.วัดทายิการาม (หมู่ ๔ ต.การะเกด)

๖.วัดสุวรรณธาราม (ท้ายทะเล) ตั้งอยู่ หมู่ที่ ๑๒ ต.การะเกด

๗.วัดพระบาทโพธิธาราม (วัดบ้านพร้าว) ตั้งอยู่หมู่ที่ ๑๐ ต.การะเกด

ความเชื่อและการนับถือศาสนา

ชาวตำบลการะเกด อำเภอเชียรใหญ่ จังหวัดนครศรีธรรมราช ส่วนใหญ่นับถือศาสนาพุทธควบคู่ไปกับความเชื่อท้องถิ่นดั้งเดิม เรื่องสิ่งศักดิ์สิทธิ์ประจำชุมชน จิตวิญญาณแห่งธรรมชาติ และการนับถือบูรพกษัตริย์หรือบุคคลสำคัญในประวัติศาสตร์ ซึ่งสะท้อนผ่านวิถีชีวิต ลำดับประวัติศาสตร์ และโบราณสถานในพื้นที่อย่างชัดเจน

ประเพณีและวัฒนธรรม

ประเพณีและวัฒนธรรมของชาวตำบลการะเกด อำเภอเชียรใหญ่ จังหวัดนครศรีธรรมราช ผูกพันอยู่กับ วิถีชีวิตลุ่มน้ำปากพนัง ระบบนิเวศป่าพรุควนเคร็ง และความศรัทธาในพุทธศาสนา โดยมีความเชื่อดั้งเดิมและการพึ่งพาธรรมชาติเป็นแกนหลัก เอกลักษณ์ทางวัฒนธรรมที่สำคัญสามารถแบ่งออกได้เป็นด้านต่างๆ ดังนี้

๑.ประเพณีและความเชื่อท้องถิ่นที่สำคัญ

ประเพณีสงกรานต์ สักการะศาลหลวงต้นไทร: ถือเป็นประเพณีที่เป็นเอกลักษณ์เฉพาะของ ต.การะเกด (โดยเฉพาะในพื้นที่ หมู่ ๑๑ และ หมู่ ๑๒) "ศาลหลวงต้นไทร" เป็นศูนย์รวมจิตใจและสิ่งศักดิ์สิทธิ์ที่ชาวลุ่มน้ำปากพนังรวมถึงนักท่องเที่ยวต่างชาติ (เช่น มาเลเซีย สิงคโปร์) ให้ความเคารพศรัทธาอย่างมาก ในช่วงสงกรานต์ (เดือนเมษายนของทุกปี) ชาวบ้านจะร่วมใจกันจัดงานสรงน้ำพระ และทำพิธีสักการะบูชาสิ่งศักดิ์สิทธิ์ประจำศาลหลวงต้นไทรเพื่อความเป็นสิริมงคล

ประเพณีเทศกาลบุญสารทเดือนสิบ: ชาวการะเกดร่วมสืบสานประเพณีที่ยิ่งใหญ่ที่สุดของจังหวัดนครศรีธรรมราช โดยทางเทศบาลตำบลการะเกดจะมีการจัด "โครงการส่งเสริมงานประเพณีเทศกาลเดือนสิบ" เพื่อให้ชาวบ้านในชุมชนร่วมกันทำหมรับ (สำรับอาหาร) นำไปถวายวัดเพื่ออุทิศส่วนบุญส่วนกุศลให้แก่บรรพบุรุษที่ล่วงลับไปแล้ว ตามความเชื่อเรื่องพญายมภูมิ

ประเพณีลอยกระทง ณ ท่าน้ำชลธีพิทักษ์: เป็นงานประจำปีที่ชาวตำบลการะเกดจะมารวมตัวกันบริเวณริมน้ำ เพื่อขอขมาพระแม่คงคาและสะเดาะเคราะห์ตามวิถีชุมชนริมน้ำที่ผูกพันกับคลองชะอวด-แพรกเมือง

๒.วัฒนธรรมทางศาสนาและศูนย์รวมชุมชน

ชุมชนวัดท่าลิพง: วัดท่าลิพง ถือเป็นศูนย์กลางในการขับเคลื่อนกิจกรรมทางวัฒนธรรมและกิจกรรมพัฒนาชุมชนของชาวตำบลการะเกดทั้งตำบลมาตั้งแต่อดีต

ความเกี่ยวเนื่องกับตำนานแม่เจ้าอยู่หัว: แม้วัดแม่เจ้าอยู่หัวจะตั้งอยู่ตำบลข้างเคียง (ต.แม่เจ้าอยู่หัว) แต่ชาวบ้านในเขตอำเภอเชียรใหญ่รวมถึง ต.การะเกด ต่างให้ความเคารพนับถือ "พระนางเลือดขาว" (แม่เจ้าอยู่หัว) มเหสีเอกของพระเจ้าศรีธรรมโศกราชร่วมกัน ซึ่งสะท้อนถึงรากเหง้าประวัติศาสตร์ที่ยาวนานกว่า ๗๐๐ ปีของพื้นที่นี้

๓.วัฒนธรรมอาหารและภูมิปัญญาท้องถิ่น (ของดี ต.การะเกด) วัฒนธรรมการกินและการทำมาหากินของชาวการะเกดแปรรูปมาจากทรัพยากรท้องถิ่นในเขตป่าพรุควนเคร็งและพื้นที่ทำนา โดยมีของดีขึ้นชื่อประกอบด้วย

วัฒนธรรมการทำขนมลา: ต.การะเกด เป็นแหล่งผลิต "ขนมลา" ของฝากขึ้นชื่อ ปัจจุบันมีการพัฒนารูปแบบสร้างสรรค์ เช่น ขนมลาสอดไส้ช็อกโกแลต เพื่อยกระดับภูมิปัญญาดั้งเดิมให้ทันสมัย

ปลาดุกร้าและปลาแห้ง: สืบเนื่องจากภูมิปัญญาการจับปลาในแหล่งน้ำธรรมชาติและพรุควนเคร็ง ชาวบ้านจึงมีวัฒนธรรมการถนอมอาหารที่เป็นเอกลักษณ์ เช่น ปลาดุกร้าแม่ปราณี และปลาหวานรสชาติดี

ผลิตภัณฑ์จากกระจูด: เนื่องจากพื้นที่บางส่วนอยู่ติดกับป่าพรุควนเคร็งที่มีต้นกระจูดขึ้นหนาแน่น ชาวบ้านจึงมีภูมิปัญญาในการจักสาน "กระเป๋ากระจูด" ผลิตภัณฑ์เสื่อ และเครื่องใช้ต่างๆ เป็นรายได้เสริมและมรดกทางวัฒนธรรม

วันสำคัญทางศาสนา

ประชาชนในตำบลการะเกด (เช่น กิจกรรมผ่านทาง เทศบาลตำบลการะเกด) จะร่วมกันทำบุญตักบาตร ฟังธรรม และเวียนเทียนในวันสำคัญทางศาสนาหลัก ได้แก่:

วันมาฆบูชา: มีการทำบุญตักบาตร ยกปิ่นโตถวายพระภิกษุสงฆ์ และเวียนเทียนที่วัดในพื้นที่

วันวิสาขบูชา: วันสำคัญสากลทางพระพุทธศาสนา ประชาชนร่วมบำเพ็ญกุศล รักษาศีล และฟังธรรม

วันอัฏฐมีบูชา: วันถวายพระเพลิงพระพุทธสรีระสมเด็จพระสัมมาสัมพุทธเจ้า

วันเข้าพรรษา และ วันออกพรรษา: ประเพณีทำบุญตักบาตรเทโวโรหณะ ถวายผ้าอาบน้ำฝน และถวายทียนพรรษาแก่พระสงฆ์

วันวันวิสาขบูชา / วันมาฆบูชา / วันอาสาฬหบูชา

ประเพณีและวิถีชีวิต

ประเพณีและวิถีชีวิตของชาว ต.การะเกด อ.เชียรใหญ่ จ.นครศรีธรรมราช สะท้อนถึงอารยธรรมลุ่มน้ำเชียรใหญ่ที่มีความผูกพันกับสายน้ำ การทำเกษตรกรรม และความศรัทธาในพระพุทธศาสนาอย่างเหนียวแน่น โดยมีอัตลักษณ์เฉพาะตัวของชุมชนโบราณอย่าง "ชุมชนวัดท่าลิพง" ซึ่งเป็นศูนย์กลางสำคัญในการขับเคลื่อนวัฒนธรรมในพื้น

๑๔.ด้านภูมิปัญาท้องถิ่น ภาษาถิ่น

ตำบลการะเกด อำเภอเชียรใหญ่ จังหวัดนครศรีธรรมราช มีลักษณะภูมิประเทศเป็นที่ราบลุ่ม มีแม่น้ำปากพนังและคลองสำคัญไหลผ่าน ส่งผลให้ภูมิปัญญาท้องถิ่นส่วนใหญ่มีความเกี่ยวข้องกับการเกษตร การใช้ประโยชน์จากทรัพยากรธรรมชาติ และหัตถกรรมพื้นบ้าน เช่น

ภูมิปัญญาและผลิตภัณฑ์ท้องถิ่น

งานหัตถกรรมจักสานกระจูด: การนำพืชตระกูลกกหรือกระจูดที่ขึ้นในพื้นที่ราบลุ่มและริมน้ำมาแปรรูปเป็นผลิตภัณฑ์ท้องถิ่น เช่น กระเป๋า และเครื่องใช้ต่างๆ

การแปรรูปอาหารและผลิตภัณฑ์พื้นบ้าน: การทำปลาแห้ง ปลาหวาน การจำหน่ายข้าวกล้อง

การทำสบู่สมุนไพร: โครงการฝึกอบรมทักษะอาชีพและพัฒนาผลิตภัณฑ์จากสมุนไพรท้องถิ่นโดยกลุ่มสตรีและผู้สูงอายุ

งานไม้แปรรูป: ภูมิปัญญาในการแปรรูปไม้ท้องถิ่นเพื่อใช้เป็นเครื่องเรือนและวัสดุก่อสร้าง

การอนุรักษ์ธรรมชาติและสิ่งแวดล้อม: การจัดการทรัพยากรน้ำและความชื้นในพื้นที่ใกล้เคียง เช่น พื้นที่ป่าพรุควนเคร็ง

ภาษาถิ่น

ภาษาถิ่นที่ใช้ใน ตำบลการะเกด อำเภอเชียรใหญ่ จังหวัดนครศรีธรรมราช จัดอยู่ในกลุ่ม ภาษาไทยถิ่นใต้ตะวันออก (สำเนียงนครศรีธรรมราช) ซึ่งมีเอกลักษณ์คือการออกเสียงตัวสะกดแม่ ก กา และพยัญชนะบางตัวค่อนข้างชัดเจน มีการใช้คำศัพท์เฉพาะถิ่น และคำสร้อย/คำลงท้ายที่เป็นเอกลักษณ์ของชาวเมืองคอน

ลักษณะเด่นของสำเนียงและการพูด

- **การออกเสียง:** ออกเสียงตัวสะกดชัดเจน ไม่กลืนเสียงมากเหมือนฝั่งอันดามัน
- **คำลงท้ายยอดนิยม:** มักมีคำลงท้ายเพื่อเน้นเสียงหรือแสดงอารมณ์ เช่น *หลาว* (อีกแล้ว/อีกครั้ง), *ต๋ะ* (สิ/นะ), *เหม็ด* (หมด), *หม้าย* (ไหม/หรือเปล่า)

ตัวอย่างคำศัพท์ภาษาถิ่นที่ใช้ในพื้นที่ (รวมถึงแถบอำเภอ เชียรใหญ่ ปากพนัง ชะอวด เฉลิมพระเกียรติ หัวไทร)

๑. คำนามและสิ่งของรอบตัว

โตนด / กอโหนด = ต้นตาลโตนด (ในสมัยก่อนตำบลการะเกดขึ้นชื่อเรื่องการทำตาลโตนดและน้ำผึ้งแว่น)

รถเครื่อง = รถจักรยานยนต์

รถถีบ = รถจักรยาน

ยาหนัด , มะหลี่ (มักเรียก) = สับปะรด

หวัก = ทัพพี

หนองช้างเล่น = ชื่อหนองน้ำสำคัญในตำนานท้องถิ่นตำบลการะเกด (เรื่องช้างพลายไสยพรของพระเจ้าศรีธรรมโศกราช ลงเล่นน้ำในหนอง)

๒. กิริยาและอาการ

แหลง = พูด, เจรจา (ตัดมาจากคำว่า "แถลง")

แล = ดู, มอง

หวังเหวิด = เป็นห่วง, กังวลใจ

ขี้หก = โกหก

อ้อร้อ = อาการกระลิ้มกระเหลี่ย หรือทำตัวไม่เรียบร้อย

๓. คำวลีและประโยคตัวอย่าง

พันพรือมั่ง / พรือโหมเรา = เป็นอย่างไรบ้าง / สบายดีไหม

หม้ายพรือ = ไม่เป็นไร / สบายดี

ได้แรงอก = สะใจ, ถูกใจมากๆ

เจ็บหัวเหม็ด = ปวดหัวไปหมด

๑๕.ด้านสาธารณสุข

ด้านสาธารณสุขในตำบลการะเกด อำเภอเชียรใหญ่ จังหวัดนครศรีธรรมราช มีหน่วยงานบริการสุขภาพหลัก คือ โรงพยาบาลส่งเสริมสุขภาพตำบลการะเกด (รพ.สต.การะเกด) และโรงพยาบาลส่งเสริมสุขภาพตำบลบ้านท้ายทะเล (รพ.สต.บ้านท้ายทะเล) เดิมเรียกว่าสถานีอนามัย

ข้อมูลสำคัญและที่ตั้ง

โรงพยาบาลส่งเสริมสุขภาพตำบลการะเกด ที่อยู่: เลขที่ ๙๕/๑ หมู่ ๖ ตำบลการะเกด อำเภอเชียรใหญ่ จังหวัดนครศรีธรรมราช ๘๐๑๙๐ (ตั้งอยู่บริเวณบ้านหัวถนนการะเกด) **พิกัดแผนที่:** ๘.๘๕๔๒, ๐๐.๑๓๒๘๒๖

โรงพยาบาลส่งเสริมสุขภาพตำบลบ้านท้ายทะเล ที่อยู่: ๑๘๑ หมู่ ๑๒ ตำบลการะเกด อำเภอเชียรใหญ่

จังหวัดนครศรีธรรมราช ๘๐๑๙๐ (ตั้งอยู่บริเวณหัวถนนเคียนด้วน-หัวลาน) **พิกัดแผนที่:** ๘.๐๒๗๑๐๓, ๑๐๐.๐๘๕๙๒๕ สังกัด: สำนักงานปลัดกระทรวงสาธารณสุข กระทรวงสาธารณสุข

การดำเนินงานด้านสาธารณสุข

ให้บริการรักษาพยาบาลเบื้องต้น การสร้างเสริมสุขภาพ การป้องกันและควบคุมโรค การฟื้นฟูสภาพ และงานอนามัยแม่และเด็กมีการดำเนินงานระบบ "๓ หมอ" (หมอประจำบ้าน หมอสาธารณสุข และหมอครอบครัว) ครอบคลุมดูแลประชาชนในพื้นที่ตามนโยบายกระทรวงสาธารณสุข มีการจัดกิจกรรมบริการประชาชนร่วมกับเทศบาลตำบลการะเกด เช่น จุดบริการประชาชนในช่วงเทศกาลสำคัญ

๑๖.ด้านสังคมสงเคราะห์

ข้อมูลด้านงานสังคมสงเคราะห์และข้อมูลการติดต่อของ เทศบาลตำบลการะเกด อำเภอเชียรใหญ่ จังหวัดนครศรีธรรมราช

ข้อมูลการติดต่อและที่ตั้ง

ที่อยู่: ตำบลการะเกด อำเภอเชียรใหญ่ จังหวัดนครศรีธรรมราช ๘๐๑๙๐ หมายเลขโทรศัพท์ ๐๗๕-๔๕๐๕๕๒ เว็บไซต์หลัก: เทศบาลตำบลการะเกด Facebook: ทต.การะเกด

งานบริการด้านสังคมสงเคราะห์และสวัสดิการที่เกี่ยวข้อง

การดูแลกลุ่มเปราะบาง: ดำเนินการโครงการและจัดสวัสดิการสำหรับผู้สูงอายุ คนพิการ ผู้ป่วยระยะกึ่งเฉียบพลัน และผู้มีภาวะพึ่งพิง (เช่น โครงการปรับสภาพแวดล้อมที่อยู่อาศัย) ผ่านการสนับสนุนจากกองทุนหลักประกันสุขภาพ

การพัฒนาคุณภาพชีวิต: มีภารกิจหลักในการพัฒนาคุณภาพชีวิตและความเป็นอยู่ของประชาชนในพื้นที่ครอบคลุมทั้ง ๑๒ หมู่บ้าน

กิจกรรมช่วยเหลือและฟื้นฟูสังคม: เช่น โครงการฟื้นฟูสภาพทางสังคม และกิจกรรมสร้างความเข้มแข็งในชุมชน

๑๗.ด้านความปลอดภัยในชีวิตและทรัพย์สิน

ด้านความปลอดภัยในชีวิตและทรัพย์สินของ เทศบาลตำบลการะเกด อำเภอเชียรใหญ่ จังหวัดนครศรีธรรมราช ดำเนินการผ่านนโยบาย พันธกิจ และการพัฒนาท้องถิ่นเพื่อยกระดับความปลอดภัยและคุณภาพชีวิตของประชาชนในพื้นที่ ดังนี้

๑) พัฒนาและซ่อมแซมเส้นทางคมนาคมสัญจรไปมาให้ครอบคลุมทุกหมู่บ้าน (หมู่ที่ ๑-๑๒) เพื่อลดอุบัติเหตุและความเสี่ยงในการเดินทาง

๒) ขยายเขตและบำรุงรักษา ระบบไฟฟ้าสาธารณะ ให้ครอบคลุมทั่วถึง เพื่อเพิ่มทัศนวิสัย ป้องกันอาชญากรรม และสร้างความอุ่นใจในการสัญจรยามค่ำคืน

๓) เฝ้าระวังและบริหารจัดการพื้นที่ซึ่งมีลักษณะเป็นที่ราบลุ่มและได้รับผลกระทบจากทางน้ำ (แม่น้ำปากพนัง คลองบางแก้ว-เกาะทวด และคลองเตย) เพื่อรับมือกับปัญหาน้ำท่วมหรืออุทกภัยตามฤดูกาล

๔) ติดตั้งกล้องวงจรปิดไว้ตามจุดต่างๆ ในเขตทต.การะเกด ดังนี้

กล้องวงจรปิด CCTV ในพื้นที่เทศบาลตำบลการะเกด

ลำดับที่	สถานที่	หมู่ที่	ละติจูด	ลองจิจูด
๑	สำนักงานเทศบาลตำบลการะเกด	๖	N ๘.๐๘๘๔๙	E ๑๐๐.๓๗๙๘๗
๒	หน้าโรงเรียนชุมชนวัดท่าลิพง	๖	N ๘.๐๘๕๕๙	E ๑๐๐.๓๗๔๓๙
๓	หน้า รพ.สต.การะเกด	๖	N ๘.๐๘๘๘๓	E ๑๐๐.๓๗๒๓๗
๔	ถนนการะเกด-ท่าขนาน	๖	N ๘.๐๙๐๖๔	E ๑๐๐.๓๗๒๓๒
๕	บ้านเกาะทวด	๑	N ๘.๑๑๑๔๒	E ๑๐๐.๓๖๕๕๑
๖	บ้านพระหัก	๒	N ๘.๑๒๒๖๐	E ๑๐๐.๓๗๔๘๑
๗	บ้านท่าวา	๓	N ๘.๑๑๓๔๖	E ๑๐๐.๓๒๗๓๕
๘	บ้านถาวร	๔	N ๘.๐๘๓๓๖	E ๑๐๐.๓๖๑๑๕
๙	บ้านการะเกด	๕	N ๘.๑๐๑๒๖	E ๑๐๐.๓๗๗๙๓
๑๐	บ้านหัวถนนการะเกด	๖	N ๘.๐๙๐๐๒	E ๑๐๐.๓๗๒๔๒
๑๑	บ้านพูนถนน	๗	N ๘.๐๗๗๕๗	E ๑๐๐.๓๓๓๒๗
๑๒	บ้านนานอก	๘	N ๘.๐๘๖๕๖	E ๑๐๐.๔๔๐๙๓
๑๓	บ้านนา	๙	N ๘.๐๙๗๖๔	E ๑๐๐.๔๕๐๓๑
๑๔	บ้านหนองช้างแล่น	๑๐	N ๘.๐๙๕๐๔	E ๑๐๐.๓๕๕๖๖
๑๕	บ้านศาลาตะเคียน	๑๑	N ๘.๐๐๑๑๒	E ๑๐๐.๓๒๔๘๙
๑๖	บ้านท้ายทะเล	๑๒	N ๘.๐๒๖๙๖	E ๑๐๐.๐๘๖๙๐

๑๘.ด้านยาเสพติด

เทศบาลตำบลการะเกดร่วมกับเจ้าหน้าที่ตำรวจและชุมชน จัดกิจกรรมให้ความรู้และรณรงค์ต่อต้านยาเสพติดในกลุ่มเด็กและเยาวชนตามพิกัดต่างๆ ดังนี้

๑) บ้านสวนการะเกด (หมู่ที่ ๔): สถานที่จัดโครงการอบรมให้ความรู้เกี่ยวกับปัญหายาเสพติดแก่เด็กนักเรียนในเขตเทศบาล

๒) ศูนย์พัฒนาเด็กเล็กเทศบาลตำบลการะเกด (หมู่ที่ ๖): จุดจัดกิจกรรมให้ความรู้เรื่องโทษของยาเสพติดแก่เด็กเล็กและเยาวชน โดยคณะผู้บริหารเทศบาล

๓) โรงเรียนชุมชนวัดท่าลิพง: พื้นที่ดำเนินโครงการ "ป้องกันและแก้ไขปัญหายาเสพติด" เพื่อสร้างวัคซีนใจให้เยาวชนในโรงเรียน

๔) พื้นที่ชุมชนตำบลการะเกด: มีการจัดกิจกรรมเดินรณรงค์ต่อต้านยาเสพติดกระจายตามเส้นทางชุมชนเพื่อกระตุ้นความตระหนักรู้ของชาวบ้าน

๑๙.ด้านการป้องกันและบรรเทาสาธารณภัย

งานป้องกันและบรรเทาสาธารณภัย เทศบาลตำบลการะเกด อำเภอเชียรใหญ่ จังหวัดนครศรีธรรมราช มีขอบเขตพื้นที่รับผิดชอบครอบคลุมทั้งหมด ๑๒ หมู่บ้าน ของตำบลการะเกด (ครอบคลุมพื้นที่ทั้งหมดประมาณ ๘๙ ตารางกิโลเมตร) โดยพิกัดที่ตั้งศูนย์ปฏิบัติการหลักและบริเวณแนวพื้นที่เฝ้าระวังภัยพิบัติที่สำคัญ
มีรายละเอียดดังนี้

ศูนย์ปฏิบัติการหลัก (ที่ตั้งหน่วยงาน)

๑) สำนักงานเทศบาลตำบลการะเกด: ตั้งอยู่ที่ หมู่ที่ ๖ ตำบลการะเกด อำเภอเชียรใหญ่ จังหวัดนครศรีธรรมราช ซึ่งเป็นจุดจอดรถดับเพลิง และเครื่องมืออุปกรณ์บรรเทาสาธารณภัยหลัก

๒) สถานีตำรวจภูธรการะเกด: อยู่ในเขตพื้นที่หมู่ ๖ ใกล้เคียงกับสำนักงานเทศบาล ซึ่งเป็นหน่วยงานภาคีเครือข่ายหลักในการร่วมสนับสนุนความปลอดภัยและระงับเหตุภัยพิบัติต่าง ๆ ในตำบลการะเกด

พื้นที่และแนวเขตเฝ้าระวังภัยพิบัติ

งานป้องกันและบรรเทาสาธารณภัยของ ทต.การะเกด จะเน้นการปฏิบัติหน้าที่กระจายไปตามแนวพื้นที่เสี่ยงภัยสำคัญ ๒ ประการหลัก ๆ ในชุมชน ได้แก่

แนวป่าพรุและพื้นที่การเกษตร (เฝ้าระวังไฟป่า): เนื่องจากพื้นที่ อ.เชียรใหญ่ มีส่วนที่คาบเกี่ยวและใกล้ชิดกับเขตป่าพรุควนเคร็ง ทางงานป้องกันฯ จึงมีโครงการรณรงค์และจัดตั้งจุดเฝ้าระวัง/ระงับเหตุควบคุมไฟป่า รวมถึงหมอกควันในพื้นที่เกษตรกรรม เพื่อป้องกันความเสียหายต่อทรัพย์สินของชาวบ้าน

ระบบระบายน้ำและป้องกันน้ำท่วม: มีการเข้าดูแลซ่อมแซมและก่อสร้างระบบท่อลอดเหลี่ยม คสล. และทางระบายน้ำตามจุดเสี่ยงน้ำท่วมขังข้ามพื้นผิวจราจรภายในหมู่ที่ ๑ ถึงหมู่ที่ ๑๒

๒๐.ด้านองค์กรภาคประชาสังคมและองค์กรจัดตั้งเพื่อการพัฒนาชุมชน

องค์กรภาคประชาสังคมและองค์กรจัดตั้งเพื่อการพัฒนาชุมชน ในเขตเทศบาลตำบลการะเกด อำเภอเชียรใหญ่ จังหวัดนครศรีธรรมราช มีการจัดตั้งและกระจายตัวครอบคลุมตามโครงสร้างกลุ่มหมู่บ้านและชุมชนอย่างกว้างขวาง เพื่อขับเคลื่อนแผนพัฒนาท้องถิ่นและสร้างการมีส่วนร่วมของประชาชน

โดยสรุปแบ่งออกเป็นบริเวณและกลุ่มองค์กรที่สำคัญได้ดังนี้:

๑. กลุ่มองค์กรจัดตั้งและคณะกรรมการชุมชน (ระดับหมู่บ้าน)

เทศบาลตำบลการะเกดครอบคลุมพื้นที่ ๑๒ หมู่บ้าน ซึ่งมีการแบ่งโครงสร้างเป็น ๑๒ ชุมชน โดยมีคณะกรรมการพัฒนาสตรีหมู่บ้าน คณะกรรมการหมู่บ้าน (กม.) คณะทำงานออมทรัพย์เพื่อการผลิต และกลุ่มอาสาสมัครสาธารณสุขมูลฐาน (อสม.) ประจำอยู่ตามพิกัดหมู่บ้านต่างๆ ดังนี้

หมู่ ๑ บ้านเกาะทวด **หมู่ ๒** บ้านพระหัก **หมู่ ๓** บ้านท่าวา **หมู่ ๔** บ้านถาวร **หมู่ ๕** บ้านการะเกด
หมู่ ๖ บ้านหัวถนนการะเกด / บ้านเพิง **หมู่ ๗** บ้านในอ่าว **หมู่ ๘** บ้านนานอก **หมู่ ๙** บ้านนา
หมู่ ๑๐ บ้านหนองช้างแล่น **หมู่ ๑๑** บ้านศาลาตะเคียน **หมู่ ๑๒** บ้านท้ายทะเล

๒. บริเวณศูนย์กลางและเครือข่ายภาคประชาชน

๑.ศูนย์ประสานงานและสภาองค์กรชุมชนตำบลการะเกด มักใช้พื้นที่ร่วมหรือประสานงานใกล้ชิดกับสำนักงานเทศบาลตำบลการะเกด (บริเวณหมู่ที่ ๖ ถนนนครศรีฯ-สงขลา หรือ ถนนสาย ทล.๔๐๘) ซึ่งเป็นจุดศูนย์กลางในการจัดทำเวทีประชาคมแผนพัฒนาท้องถิ่น และประสานงานร่วมกับกำนัน ผู้ใหญ่บ้าน และผู้นำชุมชน

๒.กองทุนหลักประกันสุขภาพ (สปสช.) เทศบาลตำบลการะเกด ดำเนินงานด้านสาธารณสุข ส่งเสริม ป้องกันโรค และดูแลกลุ่มเปราะบาง (ผู้สูงอายุ คนพิการ)

๒๑.ด้านไฟฟ้าและแสงสว่าง

เทศบาลตำบลการะเกด อำเภอเชียรใหญ่ จังหวัดนครศรีธรรมราช มีการดำเนินงานด้านไฟฟ้าและแสงสว่างเพื่อดูแลความปลอดภัยและความเป็นอยู่ของประชาชนครอบคลุมพื้นที่ ๑๒ หมู่บ้าน โดยมีข้อมูลและภารกิจสำคัญดังนี้

ภารกิจและการดำเนินงานด้านไฟฟ้าและแสงสว่าง

- **การซ่อมแซมและบำรุงรักษาไฟฟ้าสาธารณะ:** เทศบาลมีการลงพื้นที่อย่างต่อเนื่องเพื่อซ่อมแซมและเปลี่ยนหลอดไฟ/โคมไฟสาธารณะที่ชำรุดในพื้นที่ หมู่ที่ ๑ ถึง หมู่ที่ ๑๒ เช่น การมอบหมายจากนายกเทศมนตรีตำบลการะเกดให้นำเจ้าหน้าที่ลงพื้นที่ซ่อมแซมไฟสาธารณะในแต่ละรอบปีงบประมาณ
- **การขยายเขตและติดตั้งเพิ่มเติม:** มีการวางแผนและดำเนินโครงการติดตั้งโคมไฟฟ้าสาธารณะและระบบส่องสว่างครอบคลุมเส้นทางสัญจร เพื่อพัฒนาคุณภาพชีวิตและความปลอดภัยในการเดินทางของชาวบ้าน
- **การประสานงานกับการไฟฟ้า:** มีการประสานงานร่วมกับการไฟฟ้าส่วนภูมิภาค (เช่น สาขาปากพนัง) ในการประมาณการและดำเนินการติดตั้งระบบไฟฟ้าแสงสว่างเพิ่มเติมตามข้อบัญญัติงบประมาณ

๒๒.ด้านการบริหารจัดการบ่อบำบัดน้ำเสีย

การบริหารจัดการด้านระบบบำบัดน้ำเสียของเทศบาลตำบลการะเกด อำเภอเชียรใหญ่ จังหวัดนครศรีธรรมราช ดำเนินการภายใต้กรอบนโยบายการจัดการสิ่งแวดล้อมและสาธารณูปโภคของท้องถิ่น มีรายละเอียดและกรอบการดำเนินงานสำคัญ ดังนี้

๑. กรอบกฎหมายและข้อบังคับท้องถิ่น

- **เทศบัญญัติควบคุมอาคารและระบบบำบัดน้ำเสีย:** เทศบาลตำบลการะเกดมีการตราข้อบัญญัติและเทศบัญญัติเกี่ยวกับการควบคุมการจัดการน้ำเสีย, การติดตั้งบ่อดักไขมันบำบัดน้ำเสียในอาคาร ตามนโยบายของจังหวัดนครศรีธรรมราชและกรมส่งเสริมการปกครองท้องถิ่น เพื่อป้องกันไม่ให้น้ำเสียหรือคราบไขมันจากอาคารบ้านเรือนและร้านค้าไหลลงสู่แหล่งน้ำสาธารณะโดยตรง
- **การควบคุมกิจการที่เป็นอันตรายต่อสุขภาพ:** มีการออกเทศบัญญัติควบคุมสถานประกอบการต่างๆ ที่อาจก่อให้เกิดมลพิษทางน้ำหรือน้ำทิ้งจากกิจกรรมในตลาดและชุมชน

๒. การบริหารจัดการและโครงสร้างพื้นฐาน

- **การจัดการน้ำเสียรวมและระบบระบายน้ำ:** มีแผนงานและภารกิจในการปรับปรุงสิ่งแวดล้อมด้านการจัดการขยะมูลฝอย สิ่งปฏิกูล และระบบบำบัดน้ำเสีย รวมถึงการดูแลระบบระบายน้ำและทางน้ำทิ้งในเขตชุมชนและตลาดเทศบาล
- **การบูรณาการร่วมกับหน่วยงานอื่น:** ในกรณีที่มีข้อร้องเรียนหรือประเด็นเกี่ยวกับน้ำเสียจากโรงงานหรือพื้นที่เกษตรกรรมในเขตตำบล ทางเทศบาลร่วมกับหน่วยงานที่เกี่ยวข้อง เช่น กรมควบคุมมลพิษ หรือหน่วยงานชลประทานในพื้นที่ลุ่มน้ำปากพนัง เข้าตรวจสอบและสั่งการให้มีการปรับปรุงแก้ไขระบบให้ถูกต้องตามมาตรฐานสิ่งแวดล้อม

๒๓.ด้านการบริหารจัดการขยะ

การบริหารจัดการขยะของเทศบาลตำบลการะเกด อำเภอเชียรใหญ่ จังหวัดนครศรีธรรมราช ครอบคลุมพื้นที่และจุดดำเนินงานสำคัญ ดังนี้

สำนักงานเทศบาลตำบลการะเกด: เป็นจุดดำเนินงานหลักและสถานที่จัดตั้ง "โครงการธนาคารขยะชุมชนตำบลการะเกด" เพื่อรับซื้อและคัดแยกขยะรีไซเคิลจากประชาชน

- พื้นที่ชุมชนที่ให้บริการเก็บขยะ: มีการจัดจ้างและจัดรถเก็บขยะครอบคลุมชุมชนในพื้นที่ เช่น หมู่ที่ ๔, หมู่ที่ ๖ และหมู่ที่ ๘ รวมถึงมีการขยายเขตบริการตามการร้องขอและระเบียบการจัดซื้อรถขยะของเทศบาล

- พื้นที่สาธารณะและลำคลอง: มีการจัดกิจกรรมรณรงค์ Big Cleaning Day ทำความสะอาด เก็บขยะ และปรับภูมิทัศน์บริเวณ ถนน คู คลอง และพื้นที่สาธารณะ ทั่วตำบล เพื่อป้องกันปัญหาการลักลอบทิ้งขยะ
- ระดับครัวเรือน (๑๒ หมู่บ้าน) : มีการรณรงค์และส่งเสริมการจัดการขยะต้นทาง เช่น การคัดแยกขยะ และการจัดทำถังขยะเปียกให้ครอบคลุมทุกครัวเรือนในเขตพื้นที่ตำบลการะเกด

๒๔.ด้านตลาด/โรงฆ่าสัตว์

ด้านตลาดและโรงฆ่าสัตว์ เป็นหนึ่งในภารกิจและอำนาจหน้าที่ตามพระราชบัญญัติเทศบาล พ.ศ. ๒๔๙๖ ซึ่ง เทศบาลตำบลการะเกด อำเภอเชียรใหญ่ จังหวัดนครศรีธรรมราช มีอำนาจตามกฎหมายในการจัดทำและควบคุมดูแลเพื่อประโยชน์สุขและสุขอนามัยของประชาชนในท้องถิ่น โดยมีรายละเอียดการดำเนินงานในด้านนี้ ดังนี้

๑. ด้านการจัดมีและควบคุมตลาด

- การจัดตั้งและบริการ: ในเขตพื้นที่รับผิดชอบมี ตลาดการะเกด ตั้งอยู่ในตำบลการะเกด ซึ่งเป็นจุดนัดพบในการซื้อขายสินค้าอุปโภคบริโภคของคนในชุมชน นอกจากนี้ทางเทศบาลยังมีกิจกรรมสนับสนุนชุมชน เช่น กิจกรรมตลาดนัดของศูนย์พัฒนาเด็กเล็ก (ศพด.)
- การควบคุมและข้อบัญญัติ: เทศบาลมีการออกเทศบัญญัติควบคุมการจำหน่ายสินค้าในที่หรือทางสาธารณะ และเทศบัญญัติเรื่องควบคุมกิจการที่เป็นอันตรายต่อสุขภาพ เพื่อกำกับดูแลให้พ่อค้าแม่ค้าปฏิบัติตามมาตรฐานสุขาภิบาลอาหารและความสะอาด

๒. ด้านโรงฆ่าสัตว์และปศุสัตว์

- อำนาจหน้าที่ตามกฎหมาย: ตามโครงสร้างอำนาจหน้าที่ เทศบาลตำบลการะเกดได้รับอนุญาตให้จัดให้มีและควบคุมดูแล "โรงฆ่าสัตว์" ในเขตพื้นที่ เพื่อควบคุมให้เกิดความสะอาด ปลอดภัย และป้องกันการแพร่กระจายของโรคระบาดจากสัตว์สู่คน
- กฎระเบียบและการอนุมัติ: การประกอบกิจการฆ่าสัตว์และโรงฆ่าสัตว์จะต้องอยู่ภายใต้กฎกระทรวงของกระทรวงเกษตรและสหกรณ์ เช่น การกำหนดวันหยุดฆ่าสัตว์ (เช่น วันพระ วันเข้าพรรษา) รวมถึงการจัดเก็บอากรและค่าธรรมเนียมการฆ่าสัตว์ตามประเภทสัตว์ เช่น สุกร โค หรือกระบือ
- การดูแลสุขอนามัยและโรคระบาด: เทศบาลจัดให้มีโครงการด้านการดูแลปศุสัตว์และสัตว์เลี้ยงอย่างต่อเนื่อง เช่น *โครงการสัตว์ปลอดโรคคนปลอดภัยจากโรคพิษสุนัขบ้าฯ* และมีการจัดซื้อเวชภัณฑ์ที่จำเป็นเพื่อใช้ในการควบคุมโรคในพื้นที่

๒๕.ด้านแหล่งน้ำ การประปา และการบริหารจัดการน้ำ

ข้อมูลด้านแหล่งน้ำ การประปา และการบริหารจัดการน้ำ ของเทศบาลตำบลการะเกด อำเภอเชียรใหญ่ จังหวัดนครศรีธรรมราช สรุปสาระสำคัญได้ดังนี้:

- ระบบประปาหมู่บ้านและในเขตเทศบาล:
    - เทศบาลตำบลการะเกดมีการดำเนินงานดูแลระบบประปาทั้ง ๑๒ หมู่บ้านในเขตพื้นที่
    - มีการสั่งการและมอบหมายให้กองช่างลงพื้นที่ซ่อมแซมและแก้ไขปัญหาระบบประปาอย่างต่อเนื่อง เช่น การลงพื้นที่แก้ไขระบบประปาหมู่ที่ ๓ รวมถึงการประกาศซ่อมแซมท่อประปาและระบบประปาทั้ง ๑๒ หมู่บ้าน (เช่น ประกาศปรับปรุงช่วงเดือนเมษายน ๒๕๖๙)
    -

- การพัฒนาแหล่งน้ำเพิ่มเติม:
    - มีการบูรณาการร่วมกับหน่วยงานอื่น ๆ เช่น องค์การบริหารส่วนจังหวัด (อบจ.) นครศรีธรรมราช ดำเนินโครงการจัดหาและพัฒนาแหล่งน้ำ อาทิ การขุดเจาะบ่อบาดาล และโครงการประปาบาดาลในพื้นที่ (เช่น บ้านนพผล หมู่ที่ ๔) เพื่อเสริมความมั่นคงด้านน้ำอุปโภคบริโภค

- การให้บริการและเอกสารคู่มือประชาชน:
    - เทศบาลฯ มีการจัดทำ คู่มือการขอใช้น้ำประปา เทศบาลตำบลการะเกด โดยกองช่าง เพื่อเป็นแนวทางให้ประชาชนในพื้นที่ติดต่อขอรับบริการหรือแจ้งเรื่องร้องเรียนเกี่ยวกับน้ำประปาได้อย่างเป็นระบบ

- การบริหารจัดการน้ำ:
    - มีการจัดทำแผนการบริหารจัดการน้ำและแผนพัฒนาท้องถิ่นเพื่อรองรับปัญหาภัยแล้ง การขาดแคลนน้ำ และการซ่อมแซมโครงสร้างพื้นฐานทางน้ำอย่างต่อเนื่อง

๒๖.ด้านทรัพยากรธรรมชาติและสิ่งแวดล้อม

ข้อมูลด้านทรัพยากรธรรมชาติและสิ่งแวดล้อม ของเทศบาลตำบลการะเกด อำเภอเชียรใหญ่ จังหวัดนครศรีธรรมราช มีลักษณะสำคัญดังนี้

๑. ภูมิประเทศและแหล่งน้ำ

- ลักษณะพื้นที่: เป็นพื้นที่ราบลุ่ม มีเนื้อที่รวมประมาณ ๘๙ ตารางกิโลเมตร (๕๕,๖๒๕ ไร่)
- แหล่งน้ำสำคัญ:
    - แม่น้ำปากพนัง อยู่ทางทิศตะวันตก
    - คลองบางแก้ว-เกาะทวด และคลองเตย
- ทรัพยากรดิน: เป็นดินตะกอนน้ำทะเลท่วมถึง ระบายน้ำได้ไม่ดีนัก ความอุดมสมบูรณ์ปานกลาง เหมาะสำหรับการทำนาและการเพาะปลูก
- ทรัพยากรอุตสาหกรรม: ไม่พบทรัพยากรแร่ธาตุหรือทรัพยากรอุตสาหกรรมในพื้นที่

๒. สภาพปัญหาและประเด็นด้านสิ่งแวดล้อม

- ปัญหาคุณภาพน้ำประปา: เคยมีรายงานและเรื่องร้องเรียนเกี่ยวกับน้ำประปาขุ่นและมีกลิ่นเหม็นในบางพื้นที่ (เช่น หมู่ที่ ๕) ซึ่งทางเทศบาลได้มอบหมายให้กองช่างและหน่วยงานที่เกี่ยวข้องลงพื้นที่ตรวจสอบและแก้ไขระบบประปาของหมู่บ้านอย่างต่อเนื่อง (เช่น การปรับปรุงระบบประปาหมู่ที่ ๓ และพื้นที่อื่น ๆ)

๓. นโยบายและภารกิจของเทศบาล

- พันธกิจด้านสิ่งแวดล้อม: มีนโยบายมุ่งเน้นการส่งเสริมการจัดที่สาธารณะประโยชน์ และการฟื้นฟูทรัพยากรธรรมชาติและสิ่งแวดล้อม
- หน่วยงานรับผิดชอบหลัก: ดำเนินการผ่าน *กองสาธารณสุขและสิ่งแวดล้อม* ของเทศบาลตำบลการะเกด

๒๗.ด้านป่าชุมชน

พื้นที่ในเขต **เทศบาลตำบลการะเกด** อำเภอเชียรใหญ่ จังหวัดนครศรีธรรมราช มีลักษณะภูมิประเทศเป็นที่ราบลุ่มและพื้นที่พรุน้ำขัง ซึ่งเชื่อมโยงกับระบบนิเวศป่าพรุและเส้นทางน้ำในลุ่มน้ำปากพนัง โดยมีข้อมูลสำคัญเกี่ยวกับพื้นที่ป่าและธรรมชาติในท้องถิ่น ดังนี้:

- **ลักษณะภูมิประเทศและพื้นที่สีเขียว:** ตำบลการะเกดมีพื้นที่รวมประมาณ ๘๙ ตารางกิโลเมตร (๕๕,๖๒๕ ไร่) สภาพพื้นที่บางส่วนเป็นป่าพรุและที่รกร้างดั้งเดิม ซึ่งเป็นแหล่งอาศัยของระบบนิเวศท้องถิ่น เช่น ปลา เต่า และพันธุ์ไม้พรุต่างๆ

- **พื้นที่สำคัญทางประวัติศาสตร์และธรรมชาติ (ต้นไทรอาถรรพณ์):** บริเวณบ้านศาลาตะเคียน หมู่ที่ ๑๑ ตำบลการะเกด มีพื้นที่ป่าและต้นไทรโบราณ (ต้นไทรอาถรรพณ์ : กราบบังคมทูล) ซึ่งเดิมเป็นป่าร้างและเส้นทางเดินของช้างป่า ปัจจุบันมีความสำคัญทางประวัติศาสตร์และจิตวิญญาณของคนในชุมชน มีการตั้งศาลหลวงเพื่อเคารพสักการะ

- **การอนุรักษ์โดยชุมชน:** ชุมชนและหน่วยงานท้องถิ่นมีการรณรงค์ให้ชาวบ้านช่วยกันปกป้องดูแลรักษาพื้นที่ป่าดั้งเดิมไม่ให้ถูกเปลี่ยนสภาพไปเป็นพืชเชิงเดี่ยว เช่น สวนปาล์มหรือสวนยาง เพื่อรักษาความสมดุลของระบบนิเวศและแหล่งทำกินของคนในชุมชน

๒๘.ด้านการส่งเสริมอาชีพและแก้ไขปัญหาความยากจน

เทศบาลตำบลการะเกด อำเภอเชียรใหญ่ จังหวัดนครศรีธรรมราช มีการดำเนินงานด้านการส่งเสริมอาชีพและการแก้ไขปัญหาความยากจน โดยมุ่งเน้นการพัฒนาคุณภาพชีวิต สร้างอาชีพเสริม และเสริมสร้างความเข้มแข็งให้แก่คนทุกกลุ่มในชุมชน

แนวทางและโครงการสำคัญ

- **โครงการฝึกอบรมทักษะอาชีพเสริมแก่ประชาชน:** มุ่งเน้นกลุ่มเป้าหมาย เช่น ผู้สูงอายุ คนพิการ ผู้ด้อยโอกาส และสตรี เพื่อให้มีทักษะนำไปต่อยอดสร้างรายได้พึ่งพาตนเอง ตัวอย่างหลักสูตรที่จัดอบรม เช่น:

- หลักสูตรการทำกล้วยฉาบ กล้อยอบสมุนไพร การแปรรูปกล้วยเป็นผลิตภัณฑ์ ต่าง ๆ เป็นต้น
- หลักสูตรการเพ้นท์/ปักผ้าปาเต๊ะ
- หลักสูตรการแปรรูปอาหาร
- หลักสูตรการทำผ้ามัดย้อม
- หลักสูตรการทำสบู่สมุนไพร

- **การบูรณาการร่วมกับภาคีเครือข่าย:** ทำงานร่วมกับสำนักงานพัฒนาชุมชนอำเภอเชียรใหญ่ และผู้นำอาสาพัฒนาชุมชน (อช.) เพื่อขับเคลื่อนโครงการแก้ไขปัญหาความยากจน และสนับสนุนการผลิตในชุมชน เช่น การส่งเสริมชุมชนพึ่งพาตนเองและการผลิตปุ๋ยหมัก

- **การพัฒนาเศรษฐกิจฐานรากและคุณภาพชีวิต:** ยึดหลักให้ "คนเป็นศูนย์กลางของการพัฒนา" ส่งเสริมเศรษฐกิจชุมชนท้องถิ่นให้เข้มแข็ง สอดคล้องกับแผนพัฒนาท้องถิ่น และข้อมูลระดับพื้นที่เพื่อดูแลกลุ่มเปราะบาง

๒๙.ด้านการเกษตร

ด้านการเกษตรของเทศบาลตำบลการะเกด อำเภอเชียรใหญ่ จังหวัดนครศรีธรรมราช มีลักษณะสำคัญและข้อมูลเชิงพื้นที่ ดังนี้

ลักษณะภูมิประเทศและพื้นที่การเกษตร

- **พื้นที่ราบลุ่ม:** ลักษณะภูมิประเทศส่วนใหญ่เป็นที่ราบลุ่ม เหมาะแก่การทำเกษตรกรรมและการตั้งถิ่นฐาน
- **แหล่งน้ำธรรมชาติ:** มีแม่น้ำปากพนัง (คลองการะเกด) ไหลผ่านทางด้านทิศตะวันตกของตำบล รวมถึงคลองบางแก้ว-เกาะทวด คลองเตย ซึ่งเป็นแหล่งน้ำสำคัญในการทำเกษตร
- **คลองชะอวด-แพรกเมือง** ที่เกิดขึ้นจากโครงการพัฒนาพื้นที่ลุ่มน้ำปากพนังอันเนื่องมาจากพระราชดำริ ของพระบาทสมเด็จพระบรมชนกาธิเบศร มหาภูมิพลอดุลยเดชมหาราช บรมนาถบพิตร (ในหลวงรัชกาลที่ ๙) โดยคลองสายนี้ระบายน้ำจากแม่น้ำปากพนังเพื่อตัดเส้นทางน้ำให้สั้นลงเพื่อไหลออกสู่ทะเลได้อย่างรวดเร็ว โดยไหลผ่านพื้นที่ หมู่ ๑๒ และ หมู่ ๑๑ ตำบลการะเกด ไหลไปออกทะเลอ่าวไทยที่หาดแพรกเมือง ตำบลหน้าสตน อำเภอหัวไทร จังหวัดนครศรีธรรมราช เพื่อช่วยระบายน้ำหลากลงสู่ทะเลในฤดูฝนและบรรเทาปัญหาน้ำท่วมได้อย่างรวดเร็ว ซึ่งเป็นแหล่งน้ำจืดสำคัญในการทำเกษตร และการแก้ปัญหาน้ำท่วมขังสะสมปริมาณมากและยาวนานครอบคลุมพื้นที่ในหลายอำเภอของจังหวัดนครศรีธรรมราช

กิจกรรมและผลผลิตทางการเกษตร / OTOP

- **พืชผลและการทำนา:** พื้นที่ตั้งอยู่ในเขตลุ่มน้ำปากพนัง ("อู่ข้าวอู่น้ำ") มีการทำเกษตรกรรม เช่น การปลูกข้าว ผักสวนครัว ปัจจุบันเกษตรกรหันมาปลูกปาล์มน้ำมันเป็นส่วนใหญ่ ประมาณ ๙๐ เปอร์เซ็นต์ ของพื้นที่เกษตรกรรมทั้งหมด ส่วนอีก ๑๐ เปอร์เซ็นต์ เป็น ข้าว สวนยาง ผัก อื่นๆ
- **ผลิตภัณฑ์ทางการเกษตรและแปรรูป (OTOP):**
    - ข้าวกล้อง เช่น ข้าวสังข์หยด ข้าวไรซ์เบอร์รี่ เป็นต้น
    - ผลิตภัณฑ์จากกระจูด เช่น เสื่อ กระเป๋ากระจูด เป็นต้น
    - อาหารแปรรูปและของฝาก เช่น ปลาดุกร้า, ปลาแห้ง-ปลาหวาน, ขนมลา และกล้วยฉาบ เป็นต้น

๓๐.ด้านการประมงและการปศุสัตว์

ภาพรวมด้านการประมงและการปศุสัตว์ ตำบลการะเกด อำเภอเชียรใหญ่ จังหวัดนครศรีธรรมราช ถือเป็นกิจกรรมทางเศรษฐกิจและอาชีพเสริมที่สำคัญรองลงมาจากอาชีพหลักอย่างการทำสวนปาล์มน้ำมัน เนื่องจากสภาพภูมิประเทศส่วนใหญ่เป็นที่ราบลุ่ม มีแม่น้ำปากพนังไหลผ่านทางทิศตะวันตก และมีระบบลำคลอง เช่น คลองชะอวด - ปากพนัง คลองบางแก้ว-เกาะทวด และคลองเตย ไหลผ่านในพื้นที่
รายละเอียดข้อมูลด้านการประมงและการปศุสัตว์ในพื้นที่ มีดังนี้

ด้านการประมง

- **ลักษณะการทำประมง:** เกษตรกรในพื้นที่จะเน้นการทำประมงน้ำจืดตามแหล่งน้ำธรรมชาติและการทำบ่อเลี้ยงปลาเนื่องจากอยู่ในเขตลุ่มน้ำ
- **การแปรรูปและสินค้า OTOP:** สัตว์น้ำที่จับหรือเลี้ยงได้ส่วนหนึ่งจะถูกนำมาแปรรูปเพื่อสร้างมูลค่าเพิ่ม โดยสินค้าท้องถิ่นที่มีการจำหน่ายและเป็นที่รู้จักในตำบลการะเกด ได้แก่ ปลาแห้ง ปลาดุกร้า และ เคยปลา (กะปิปลา) ซึ่งช่วยสร้างรายได้เสริมให้แก่กลุ่มแม่บ้านและเกษตรกรในชุมชน

🐖 **ด้านการปศุสัตว์**

- **ลักษณะการเลี้ยงสัตว์:** ส่วนใหญ่เป็นการเลี้ยงสัตว์รายย่อยในระดับครัวเรือนหรือฟาร์มขนาดเล็กเพื่อการบริโภคและจำหน่ายเป็นรายได้เสริม สัตว์เลี้ยงที่สำคัญประกอบด้วย โคเนื้อ สุกร และ ไก่
- **ข้อบัญญัติและการควบคุมในท้องถิ่น:** สำนักงานเทศบาลตำบลการะเกด มีมาตรการทางกฎหมายในการจัดระเบียบพื้นที่ โดยมีการออก **"เทศบัญญัติเรื่อง การควบคุมการเลี้ยงสัตว์หรือปล่อยสัตว์"** เพื่อควบคุมดูแลสุขอนามัย ป้องกันเหตุเดือดร้อนรำคาญ และรักษาสิ่งแวดล้อมในชุมชน
- **การดูแลสุขภาพสัตว์และโรคระบาด:** เทศบาลดำเนินงานเชิงรุกร่วมกับปศุสัตว์อำเภอผ่าน **"โครงการสัตว์ปลอดโรค คนปลอดภัย จากโรคพิษสุนัขบ้า"** เป็นประจำทุกปี รวมถึงการเฝ้าระวังโรคระบาดในสัตว์ปีกและสัตว์เคี้ยวเอื้องตามฤดูกาล

๓๑.ด้านการบริการและท่องเที่ยว

เทศบาลตำบลการะเกด ตั้งอยู่ในอำเภอเชียรใหญ่ จังหวัดนครศรีธรรมราช มีลักษณะพื้นที่เป็นที่ราบลุ่ม มีแม่น้ำปากพนังไหลผ่านทางด้านทิศตะวันตก รวมถึงมีคลองบางแก้ว–เกาะทวด และคลองเตยไหลผ่าน เหมาะสำหรับการทำนาและเพาะปลูก ปัจจุบันทำสวนปาล์มน้ำมันเป็นส่วนใหญ่ ซึ่งเป็นพืชที่ต้องการน้ำมาก จึงเหมะสมกับพื้นที่ส่งผลให้ได้ผลผลิตสูงคุ่มค่าต่อการลงทุน

สถานที่สำคัญและจุดเด่นด้านบริการและท่องเที่ยว

- **สะพานการะเกด:** จุดเช็กอินและเส้นทางคมนาคมสำคัญในตำบล เปิดให้บริการตลอด ๒๔ ชั่วโมง
- **บ้านสวนการะเกด:** ที่พักและจุดแวะพักผ่อนท่ามกลางธรรมชาติ บรรยากาศวิวทุ่งนาและต้นตาล มีมุมถ่ายรูปและสิ่งอำนวยความสะดวก
- **สำนักงานเทศบาลตำบลการะเกด:** ศูนย์กลางการให้บริการประชาชน ติดต่อราชการ และบริหารงานท้องถิ่น (เว็บไซต์หลัก: เทศบาลตำบลการะเกด)
- **ศาลหลวงต้นไทร** ตั้งอยู่ที่ หมูที่ ๑๑ บ้านศาลาตะเคียน ริมคลองชะอวด-แพรกเมือง โครงการพัฒนาพื้นที่ลุ่มน้ำปากพนังอันเนื่องมาจากพระราชดำริ ซึ่งมีทิวทัศน์ที่สวยงาม อากาศดี บรรยากาศน่าชื่นชม

๓๒.ด้านอุตสาหกรรม

ด้านอุตสาหกรรมในเขตเทศบาลตำบลการะเกด อำเภอเชียรใหญ่ จังหวัดนครศรีธรรมราช

อุตสาหกรรมแปรรูปการเกษตรและโรงงานขนาดใหญ่

มี บริษัท ไทยทาโลว์แอนด์ออยล์ จำกัด ซึ่งในบางช่วงเคยมีประเด็นร้องเรียนเรื่องผลกระทบด้านสิ่งแวดล้อม เช่น กลิ่นเหม็นและควัน

อุตสาหกรรมการผลิตวัสดุก่อสร้างและงานช่าง

มี บริษัท การะเกด เมทัลชีท จำกัด ซึ่งประกอบกิจการผลิตโครงสร้างโลหะสำหรับงานก่อสร้างและงานรับเหมาก่อสร้าง

อุตสาหกรรมในครัวเรือนและสินค้า OTOP (ผลิตภัณฑ์ชุมชน)

- **ผลิตภัณฑ์จากกระจูด:** เป็นงานหัตถกรรมและอุตสาหกรรมครัวเรือนที่โดดเด่นและสร้างชื่อเสียง เช่น กระเป๋ากระจูด และผลิตภัณฑ์แปรรูปจากกระจูดต่างๆ

- **ผลิตภัณฑ์ไม้แปรรูป:** การแปรรูปไม้ในท้องถิ่นสำหรับใช้ในครัวเรือนและจำหน่ายเป็นสินค้าชุมชน
- **การแปรรูปอาหารและสินค้าเกษตร:**
    - ปลาดุกร้า (เช่น ผลิตภัณฑ์จากกลุ่มแม่ปราณี)
    - ขนมลา และขนมพื้นบ้าน (เช่น ขนมลา ปาวิดา)
    - ปลาแห้ง และปลาหวาน
    - กล้วยฉาบ (เช่น กล้วยฉาบแม่วรรณี)
    - ไก่สวรรค์ และไก่ฝอย (ปาวิดา)
    - ข้าวกล้อง
    - เคยปลา (กระปิปลา)

๓๓.ด้านการพาณิชย์และกลุ่มอาชีพ

การค้าขายในพื้นที่มีทั้งรูปแบบดั้งเดิมและร้านค้าสมัยใหม่เพื่อรองรับการบริโภคของคนในชุมชน:

• ร้านค้าปลีกและร้านชำชุมชน: มีกระจายอยู่ทุกหมู่บ้านเพื่อจำหน่ายสินค้าอุปโภคบริโภคประจำวัน

• ตลาดสดและตลาดนัดชุมชน: เป็นศูนย์กลางการแลกเปลี่ยนสินค้าเกษตร ปู ปลา และอาหารสดในท้องถิ่น

• ร้านบริการพื้นฐาน: เช่น ร้านซ่อมรถจักรยานยนต์ ร้านเสริมสวย ร้านรับซื้อผลผลิตทางการเกษตร (ลานเทปาล์มน้ำมัน/ท่าข้าว) และปั๊มน้ำมันชุมชน

๒. กลุ่มอาชีพและวิสาหกิจชุมชน

ราษฎรส่วนใหญ่ประกอบอาชีพเกษตรกรรม (ทำสวนปาล์มน้ำมัน และเลี้ยงสัตว์) ควบคู่ไปกับการรวมกลุ่มอาชีพเพื่อสร้างรายได้เสริม โดยมีกลุ่มที่โดดเด่นดังนี้:

• กลุ่มแปรรูปสัตว์น้ำ (ปลาดุกร้า):

• เป็นสินค้าขึ้นชื่อของอำเภอเชียรใหญ่ มีการรวมกลุ่มทำปลาดุกร้าหมักสูตรโบราณ เช่น กลุ่มปลาดุกร้าแม่ปราณี และกลุ่มแม่บ้านเกษตรกรในพื้นที่ ซึ่งเป็นการสร้างมูลค่าเพิ่มให้กับปลาดุกที่เลี้ยงในชุมชน

• กลุ่มหัตถกรรมจักสานกระจูด:

• สืบสานภูมิปัญญาจากผืนป่าพรุกระจูด นำมาแปรรูปเป็นกระเป๋า เสื่อ หมวก และของที่ระลึก ดีไซน์ทันสมัย ส่งออกขายทั้งในและนอกจังหวัด

• กลุ่มผลิตขนมพื้นบ้าน (ขนมลา):

• ตำบลการะเกดเป็นแหล่งผลิต "ขนมลา" แหล่งใหญ่ที่ส่งขายทั่วประเทศ โดยเฉพาะในช่วงประเพณีบุญสารทเดือนสิบ มีการรวมกลุ่มผลิตตลอดทั้งปี เช่น ขนมลา ปาวิดา

• กลุ่มเกษตรกรและแปรรูปพืชผล:

• กลุ่มทำนาวันวัน (ข้าวอินทรีย์/ข้าวกล้อง) กลุ่มสตรีแปรรูปกล้วยฉาบ และกลุ่มผู้เลี้ยงโคกระบือ

๓๔.ด้านแรงงาน

ข้อมูลด้านแรงงานของเทศบาลตำบลการะเกด อำเภอเชียรใหญ่ จังหวัดนครศรีธรรมราช มีรายละเอียดสำคัญ ดังนี้:

- **อาสาสมัครแรงงานประจำเทศบาลตำบลการะเกด:**
    - ได้รับการแต่งตั้งและเห็นชอบโดยมี **นางธัญญรัศม์ ชูแก้ว** เป็นอาสาสมัครแรงงานประจำเทศบาลตำบลการะเกด (ข้อมูลมติการประชุมจังหวัดนครศรีธรรมราช เมื่อวันที่ ๒๕ มีนาคม ๒๕๖๘)

- **ช่องทางติดต่อและหน่วยงานกำกับดูแล**
    - **ที่อยู่:** เทศบาลตำบลการะเกด ตำบลการะเกด อำเภอเชียรใหญ่ จังหวัดนครศรีธรรมราช ๘๐๑๙๐
    - **เบอร์โทรศัพท์/โทรสาร:** ๐๗๕-๔๕๐๕๕๒
    - **เว็บไซต์หลัก:** เทศบาลตำบลการะเกด
- **ภาพรวมแรงงานในพื้นที่:**
    - ประชากรส่วนใหญ่ในอำเภอเชียรใหญ่และตำบลการะเกดประกอบอาชีพเกษตรกรรมและเป็นแรงงานนอกระบบ ซึ่งสอดคล้องกับภาพรวมของ สำนักงานแรงงานจังหวัดนครศรีธรรมราช ที่ดูแลการส่งเสริมอาชีพ การพัฒนาทักษะฝีมือ และการคุ้มครองสวัสดิการแรงงานในท้องถิ่น

๓๕.ด้านกีฬาและนันทนาการ

ด้านกีฬาและนันทนาการของเทศบาลตำบลการะเกด อำเภอเชียรใหญ่ จังหวัดนครศรีธรรมราช มีการดำเนินงานส่งเสริมและจัดกิจกรรมเพื่อสุขภาพ ความสามัคคี และการใช้เวลาว่างให้เป็นประโยชน์สำหรับเด็กเยาวชน และประชาชนในพื้นที่อย่างต่อเนื่อง โดยมีกิจกรรมและโครงการสำคัญ ได้แก่

- **โครงการแข่งขันกีฬาภายในและกีฬาท้องถิ่น** เช่น การจัดงานแข่งขันกีฬาเทศบาลตำบลการะเกด **"ใจประสานใจ ต้านภัยยาเสพติด"** (จัดมาอย่างต่อเนื่อง เช่น ครั้งที่ ๒๘) เพื่อส่งเสริมให้เยาวชนและประชาชนหันมาเล่นกีฬาและห่างไกลยาเสพติด
- **การส่งเสริมและเข้าร่วมการแข่งขันกีฬา-กรีฑาระดับอำเภอ:** เช่น โครงการเข้าร่วมการแข่งขันกีฬานักเรียนและประชาชน อำเภอเชียรใหญ่
- **กิจกรรมนันทนาการและกีฬาพิเศษ:** เช่น การจัดกิจกรรมการแข่งขันจักรยาน "KCR การะเกดเซอร์กิตเรส" (เช่น ครั้งที่ ๒) บริเวณอ่างเก็บน้ำบ้านนานอก ตำบลการะเกด ซึ่งเป็นการส่งเสริมการท่องเที่ยวเชิงกีฬา (Sports Tourism) ในท้องถิ่น
- **กิจกรรมประเพณีและนันทนาการประจำปี:** เช่น การจัดกิจกรรมวันลอยกระทง และกิจกรรมเดิน-วิ่งเพื่อสุขภาพหรือทำบุญตักบาตรเนื่องในโอกาสต่าง

๓๖.ด้านรายได้

๑. ภาพรวมและโครงสร้างรายได้ของประชากร

โครงสร้างเศรษฐกิจและแหล่งที่มาของรายได้ของประชากรในเขตเทศบาลตำบลการะเกดขับเคลื่อนด้วยระบบเศรษฐกิจฐานราก โดยมีภาคเกษตรกรรมเป็นฐานรากหลักในการสร้างรายได้และกำหนดเสถียรภาพทางการเงินของครัวเรือน จากข้อมูลการสำรวจภาวะเศรษฐกิจและสังคมของครัวเรือน พบว่าประชากรในพื้นที่อำเภอเชียรใหญ่และตำบลการะเกดมีรายได้เฉลี่ยของครัวเรือนประมาณ ๒๐๔,๗๖๐ บาทต่อปี (หรือเฉลี่ยประมาณ ๑๗,๐๖๓ บาทต่อเดือนต่อครัวเรือน) และเมื่อพิจารณาเป็นรายบุคคล ประชากรมีรายได้เฉลี่ยสะสมอยู่ที่ ๗๔,๔๑๕ บาทต่อคนต่อปี (หรือประมาณ ๖,๒๐๐ บาทต่อคนต่อเดือน) ซึ่งภาพรวมส่วนใหญ่ผ่านเกณฑ์ตัวชี้วัดความจำเป็นพื้นฐาน (จปฐ.) ขั้นต่ำของประเทศ

๒. การเปลี่ยนแปลงโครงสร้างภาคเกษตรกรรมและแหล่งที่มาของรายได้

จากการวิเคราะห์เชิงพื้นที่ในปัจจุบัน พบว่าโครงสร้างการผลิตภาคเกษตรกรรมของตำบลการะเกดเกิดการปรับเปลี่ยนอย่างมีนัยสำคัญ โดยประชากรส่วนใหญ่ได้ปรับเปลี่ยนพื้นที่จากการทำนาข้าวแบบดั้งเดิม หันมาประกอบ

อาชีพทำสวนปาล์มน้ำมันเป็นพืชเศรษฐกิจหลัก เนื่องจากเงื่อนไขด้านการจัดการน้ำ ความเหมาะสมของสภาพดินในลุ่มน้ำเชียรใหญ่ และกลไกราคาผลผลิตที่สามารถสร้างกระแสเงินสดหมุนเวียนในระยะสั้น (เก็บเกี่ยวผลผลิตส่งขายลานเทในพื้นที่ทุก ๑๕–๒๐ วัน) ทั้งนี้ โครงสร้างการกระจายรายได้ของครัวเรือนสามารถจำแนกออกเป็น ๓ แหล่งหลัก ดังนี้:

• รายได้จากภาคเกษตรกรรม (อาชีพหลัก): คิดเป็นสัดส่วนหลักเฉลี่ย ๑๓๓,๕๔๗ บาทต่อปี โดยมีรายได้จากการทำสวนปาล์มน้ำมันเป็นแกนหลัก รองลงมาเป็นการปศุสัตว์ (เลี้ยงโค กระบือ) และการทำประมงพื้นบ้าน ในขณะที่การทำนาข้าวลดสัดส่วนลงเหลือเพียงเฉพาะกลุ่มหรือทำเพื่อการบริโภคในครัวเรือน

• รายได้จากภาคหัตถกรรมและวิสาหกิจชุมชน (อาชีพเสริม): คิดเป็นสัดส่วนเฉลี่ย ๓๕,๖๘๗ บาทต่อปี เป็นเม็ดเงินหมุนเวียนสำคัญที่เกิดจากการขับเคลื่อนทุนทางวัฒนธรรมและภูมิปัญญาท้องถิ่น โดยเฉพาะการรวมกลุ่มของสตรีและผู้สูงอายุในพื้นที่ อาทิ กลุ่มหัตถกรรมจักสานกระจูด กลุ่มแปรรูปปลาดุกร้า และกลุ่มผลิตขนมลา ซึ่งเป็นกลไกสำคัญในการกระจายรายได้สู่ครัวเรือนโดยตรงและลดอัตราการว่างงานในท้องถิ่น

• รายได้สนับสนุนและสวัสดิการภาครัฐ (รายได้อื่น ๆ): คิดเป็นสัดส่วนเฉลี่ย ๒๐,๔๔๖ บาทต่อปี ประกอบด้วยเงินโอนจากบุตรหลานที่ไปประกอบอาชีพนอกพื้นที่ เบี้ยยังชีพผู้สูงอายุและผู้พิการ รวมถึงมาตรการช่วยเหลือค่าครองชีพตามนโยบายแห่งรัฐ

๓. การวิเคราะห์สถานการณ์ความยากจนและความท้าทายทางเศรษฐกิจ

จากการบูรณาการฐานข้อมูลระบบบริหารจัดการข้อมูลการพัฒนาคนแบบชี้เป้า (TPMAP) ร่วมกับข้อมูลความจำเป็นพื้นฐาน (จปฐ.) พบว่าตำบลการะเกดมีสัดส่วนอัตราคนจนเป้าหมายในระดับที่ต่ำมาก สะท้อนถึงการเข้าถึงสวัสดิการและการมีรายได้ขั้นพื้นฐานที่พ้นเกณฑ์ความยากจนเฉลี่ยในภาพรวม อย่างไรก็ตาม ความท้าทายเชิงโครงสร้างรายได้ที่สำคัญในปัจจุบันคือ "ภาวะความผันผวนของรายได้ที่ผูกติดอยู่กับราคากลางของปาล์มน้ำมันในตลาดโลก" รวมถึงต้นทุนปัจจัยการผลิต (เช่น ค่าปุ๋ย ค่ายาเคมีบำรุง) และความเสี่ยงจากโรคระบาดในพืช ดังนั้น แนวทางการพัฒนาท้องถิ่นในระยะต่อไป จึงจำเป็นต้องมุ่งเน้นการส่งเสริมองค์ความรู้ในการลดต้นทุนการผลิตปาล์มน้ำมัน การส่งเสริมเกษตรอินทรีย์ทดแทนเคมี การจัดการระบบโลจิสติกส์ร่วมกับลานเทในท้องถิ่น ควบคู่ไปกับการสนับสนุนความยืดหยุ่นทางรายได้ผ่านกลุ่มอาชีพและวิสาหกิจชุมชนอย่างยั่งยืน

ส่วนที่ ๒
ประเด็นการพัฒนาท้องถิ่น

๒.๑ วิสัยทัศน์ขององค์กรปกครองส่วนท้องถิ่น

“การคมนาคมสะดวก แหล่งเศรษฐกิจดี
ชุมชนน่าอยู่อาศัย สู่การพัฒนาที่ยั่งยืน”

๒.๒ นโยบายนายกเทศมนตรีตำบลการะเกด

๑. นโยบายด้านการบริการประชาชน

๑.๑ ให้บริการประชาชนด้วยความสะดวก รวดเร็ว ถูกต้อง เป็นธรรมและประชาชนมีพึงพอใจสูงสุด

๑.๒ พัฒนาศูนย์รับเรื่องร้องทุกข์ ร้องเรียน ให้เป็นศูนย์กลางในการแก้ไขปัญหาได้อย่างแท้จริง เป็นที่พึ่งของประชาชน

๑.๓ พัฒนางานด้านประชาสัมพันธ์ให้มีประสิทธิภาพ รวดเร็ว ชัดเจน และหลากหลายช่องทาง โดยให้มีการเผยแพร่ข้อมูลข่าวสารของเทศบาล และข่าวสารที่เป็นประโยชน์ให้ประชาชนรับทราบโดยทั่วกัน

๒. นโยบายด้านการพัฒนาโครงสร้างพื้นฐาน

๒.๑ ก่อสร้าง ขยาย ปรับปรุง โครงสร้างพื้นฐานให้ได้มาตรฐาน เช่น ถนน ไฟฟ้า น้ำประปาในเขตเทศบาล เพื่อให้ความเป็นอยู่ที่ดีและการคมนาคมมีความสะดวก มีความปลอดภัยเพิ่มมากขึ้น

๒.๒ ขุดลอกคูคลอง ลำราง เพื่อผันน้ำสำหรับทำการเกษตรอย่างเพียงพอตลอดทั้งปี

๒.๓ ปรับปรุงระบบระบายน้ำให้ครอบคลุมพื้นที่ เพื่อให้การระบายน้ำเป็นไปอย่างมีประสิทธิภาพ ไม่ให้เกิดปัญหาน้ำท่วมขัง ที่อาจจะเกิดในอนาคต

๒.๔ ปรับปรุงภูมิทัศน์ของเทศบาลให้เป็นศูนย์ราชการสะดวก

๒.๕ ผลักดันโครงการไฟฟ้าแสงสว่าง และระบบไฟโซล่าเซลล์

๓. นโยบายด้านการสาธารณสุขและสิ่งแวดล้อม

๓.๑ จัดให้มีการบริการด้านสาธารณสุขอย่างทั่วถึง

๓.๒ ส่งเสริมการพัฒนาความรู้ ศักยภาพของอาสาสมัครสาธารณสุขหมู่บ้าน

๓.๓ จัดให้มีการให้ความรู้เรื่อง การปรับปรุง คุณภาพ ความสะอาด ความปลอดภัยของอาหารและร้านอาหาร

๓.๔ จัดให้มีตลาดนัดสีเขียวในเขตเทศบาล

๓.๕ ส่งเสริมสนับสนุนการควบคุมการแพร่ระบาดของโรคติดต่อ และ โรคไม่ติดต่อ

๓.๖ ส่งเสริม สนับสนุน การมีส่วนร่วมของประชาชนในการดูแลรักษาสิ่งแวดล้อม

๔. นโยบายด้านการศึกษา กีฬาและนันทนาการ

๔.๑ จัดให้มีทุนการศึกษาสำหรับนักศึกษา และการให้ความช่วยเหลือนักเรียนในเขตเทศบาลตำบลการะเกด

๔.๒ ส่งเสริมการเรียนรู้ของประชาชน โดยจัดให้มีศูนย์ศึกษาเรียนรู้ท้องถิ่น

๔.๓ จัดให้มีการนำเทคโนโลยีสมัยใหม่มาให้บริการประชาชน เช่น ระบบสัญญาณ WIFI ฟรี

๔.๔ ส่งเสริม สนับสนุน การเล่นกีฬาของประชาชน เยาวชน

๔.๕ ผลักดันโครงการก่อสร้างอาคารกีฬาอเนกประสงค์ และสระว่ายน้ำขนาดมาตรฐาน

๕. นโยบายด้านพัฒนาสังคม และส่งเสริมคุณภาพชีวิต

๕.๑ สนับสนุนและสมทบงบประมาณกองทุนสวัสดิการชุมชนอย่างเป็นรูปธรรมและขับเคลื่อนร่วมกันระหว่างองค์กรชุมและเทศบาลตำบลการะเกด

๕.๒ ส่งเสริมสนับสนุน ผู้ด้อยโอกาส ผู้พิการ และผู้ยากไร้

๕.๓ จัดให้มีกิจกรรมในการพัฒนาและเป็นประโยชน์ให้กับสตรี เด็ก เยาวชน ผู้สูงอายุ

๖. นโยบายด้านการป้องกันและรักษาความปลอดภัยในชีวิตและทรัพย์สิน

๖.๑ จัดให้ระบบการแพทย์ฉุกเฉินหรือรถพยาบาลฉุกเฉินเพื่อการบริการอย่างทั่วถึงเท่าเทียม มีคุณภาพมาตรฐาน และทันต่อเหตุการณ์

๖.๒ จัดทำโครงการเทศบาลปลอดภัย ด้วยการติดตั้งกล้อง CCTV

๖.๓ ปรับปรุงศูนย์ป้องกันและบรรเทาสาธารณภัย

๖.๔ จัดให้มีศูนย์แจ้งเหตุสาธารณภัย ทีมกู้ชีพ ช่วยเหลือแก่ประชาชน

๖.๕ ปรับปรุงระบบไฟฟ้าสาธารณะบริเวณจุดเสี่ยงให้มีแสงสว่างเพียงพอ

๖.๖ ส่งเสริมสนับสนุนให้มีศูนย์จัดภัยพิบัติโดยชุมชุน

๖.๗ ส่งเสริมสนับสนุนกลุ่ม อปพร. และ อาสาภัยพิบัติชุมชน

๖.๘ รณรงค์ป้องกันปัญหายาเสพติดและปัญหาอื่นๆ

๖.๙ สนับสนุนส่งเสริมให้ความร่วมมือกับหน่วยงานที่เกี่ยวข้องในการรณรงค์ป้องกัน แก้ไขปัญหาจราจร

๗. นโยบายด้านการส่งเสริมอาชีพ และการสร้างเศรษฐกิจ

๗.๑ ส่งเสริมสนับสนุนการฝึกอาชีพและการสร้างอาชีพ เพิ่มรายได้ ลดรายจ่ายครัวเรือน

๗.๒ จัดให้มีศูนย์รวมตลาดกลางสินค้าเกษตรช่วย ในการรับซื้อ จำหน่ายสินค้าทางการเกษตร

๗.๓ ยกระดับสินค้าทางการเกษตร “๑ ท้องถิ่น ๑ สินค้าเกษตรมูลค่าสูง”

๗.๔ อุดหนุนเงินแก่กลุ่มอาชีพที่มีการบริหารจัดการและขึ้นทะเบียนมาแล้วไม่น้อยกว่า ๑ ปี

๘. นโยบายด้านการท่องเที่ยว การส่งเสริมวัฒนธรรม และประเพณีท้องถิ่น

๘.๑ ส่งเสริมให้ชุมชนมีส่วนร่วมในการจัดการสถานที่ท่องเที่ยวและนวัตวิถี โดยมีเป้าหมายการใช้การท่องเที่ยวสร้างรายได้ให้กับประชาชน

๘.๒ รณรงค์ส่งเสริมและฟื้นฟูขนบธรรมเนียมประเพณีของท้องถิ่นและภูมิปัญญาท้องถิ่น

๘.๓ สนับสนุนและส่งเสริมด้านศาสนา ศิลปะ วัฒนธรรมประเพณี

๙. นโยบายด้านการเมือง การบริหาร และการมีส่วนร่วมของประชาชน

๙.๑ ด้านบริหารจัดการ

๑) กระจายอำนาจการบริหารการตัดสินใจให้กับผู้บริหารระดับรองลงไปและตามความเหมาะสมเพื่อให้การปฏิบัติงานมีความสะดวกรวดเร็ว

๒) ส่งเสริมให้ประชาชนในท้องถิ่นเข้ามามีส่วนร่วมในการจัดทำแผนพัฒนาท้องถิ่น ร่วมคิด ร่วมเสนอ ร่วมทำ ร่วมตัดสินใจ ร่วมกำกับดูแลและตรวจสอบ มีความโปร่งใสตามหลักการบริหารบ้านเมืองที่ดี

๓) สนับสนุนและพัฒนาการใช้เทคโนโลยีสารสนเทศในการบริหารงานภายองค์กร ยุคดิจิทัล

๙.๒ ด้านบุคลากร

๑) สร้างขวัญกำลังใจให้ข้าราชการ เพื่อเกิดทัศนคติที่ดีระหว่างราชการ การเมืองข้าราชการประจำและ พนักงานลูกจ้าง

๒) พัฒนาบุคลากรให้มีความรู้ความสามารถ โดยส่งเสริมให้เข้าการฝึกอบรม เพื่อความเจริญก้าวหน้าตามตำแหน่งหน้าที่

๓) สร้างระเบียบวินัย และหัวใจบริการประชาชนให้เกิดเป็นวัฒนธรรมองค์กร เพื่อให้ข้าราชการยึดถือปฏิบัติอย่างเคร่งครัด

๔) บริหารงานบุคคล โดยใช้ระบบคุณธรรม ผู้ทำความดีผลงานเป็นที่ ประจักษ์ต้องได้รับรางวัล ผู้การทำความผิดบกพร่องในหน้าที่จะต้องได้รับการลงโทษ

๕) การให้บริการประชาชนจะต้องรวดเร็ว ลดขั้นตอน และมีประสิทธิภาพ

๙.๓ ด้านการเงินและการคลัง

๑) รักษาและเสริมสร้างวินัยทางการเงินการคลัง โดยการใช้จ่ายงบประมาณ อย่างโปร่งใส ประหยัดคุ้มค่า และเกิดประโยชน์สูงสุดของประชาชน

๒) ปรับปรุงระบบการจัดเก็บรายได้ให้เพิ่มมากขึ้นในทุกๆด้านภายใต้ระบบกฎหมายที่ได้กำหนดไว้

๒.๓ ความสัมพันธ์ประเด็นการพัฒนาท้องถิ่น

๒.๓.๑ แผนยุทธศาสตร์ชาติ ๒๐ ปี (พ.ศ.๒๕๖๑ – ๒๕๘๐)

วิสัยทัศน์ “ประเทศไทยมีความมั่นคง มั่งคั่ง ยั่งยืน เป็นประเทศพัฒนาแล้ว ด้วยการพัฒนาตามหลักปรัชญาของเศรษฐกิจพอเพียง” หรือเป็นคติพจน์ประจำชาติว่า **“มั่นคง มั่งคั่ง ยั่งยืน”**

ประเด็นยุทธศาสตร์ชาติ ๖ ยุทธศาสตร์ ได้แก่

ยุทธศาสตร์ชาติที่ ๑ ด้านความมั่นคง

มีเป้าหมายทั้งในการสร้างเสถียรภาพภายในประเทศและช่วยลดและป้องกันภัยคุกคามจากภายนอก รวมทั้งสร้างความเชื่อมั่นในกลุ่มประเทศอาเซียนและประชาคมโลกที่มีต่อประเทศไทย กรอบแนวทางที่ต้องให้ความสำคัญ อาทิ

(๑) การเสริมสร้างความมั่นคงของสถาบันหลักและการปกครองระบอบประชาธิปไตยอันมีพระมหากษัตริย์ทรงเป็นประมุข

(๒) การปฏิรูปกลไกการบริหารประเทศและพัฒนาความมั่นคงทางการเมือง ขจัดคอร์รัปชั่น สร้างความเชื่อมั่นในกระบวนการยุติธรรม

(๓) การรักษาความมั่นคงภายในและความสงบเรียบร้อยภายใน ตลอดจนการบริหารจัดการความมั่นคงชายแดนและชายฝั่งทะเล

(๔) การพัฒนาระบบ กลไก มาตรการและความร่วมมือระหว่างประเทศทุกระดับ และรักษาดุลยภาพความสัมพันธ์กับประเทศมหาอำนาจ เพื่อป้องกันและแก้ไขปัญหาความมั่นคงรูปแบบใหม่

(๕) การพัฒนาเสริมสร้างศักยภาพการผนึกกำลังป้องกันประเทศ การรักษาความสงบเรียบร้อยภายในประเทศสร้างความร่วมมือกับประเทศเพื่อนบ้านและมิตรประเทศ

(๖) การพัฒนาระบบการเตรียมพร้อมแห่งชาติและ ระบบบริหารจัดการภัยพิบัติ รักษาความมั่นคงของฐานทรัพยากรธรรมชาติ สิ่งแวดล้อม

(๗) การปรับกระบวนการท างานของกลไกที่เกี่ยวข้องจากแนวดิ่งสู่แนวระนาบมากขึ้น

ยุทธศาสตร์ชาติที่ ๒ ด้านการสร้างความสามารถในการแข่งขัน

เพื่อให้ประเทศไทยสามารถพัฒนาไปสู่การเป็นประเทศพัฒนาแล้ว ซึ่งจำเป็นต้องยกระดับผลิตภาพการผลิตและการใช้นวัตกรรมในการเพิ่มความสามารถในการแข่งขันและการพัฒนาอย่างยั่งยืนทั้งในสาขาอุตสาหกรรม เกษตรและบริการ การสร้างความมั่นคงและปลอดภัยด้านอาหาร การเพิ่มขีดความสามารถทางการค้า

และการเป็นผู้ประกอบการ รวมทั้งการพัฒนาฐานเศรษฐกิจแห่งอนาคต ทั้งนี้ภายใต้กรอบการปฏิรูปและพัฒนาปัจจัยเชิงยุทธศาสตร์ทุกด้าน อันได้แก่โครงสร้างพื้นฐานและระบบโลจิสติกส์ วิทยาศาสตร์ เทคโนโลยีและนวัตกรรม การพัฒนาทุนมนุษย์ และการบริหารจัดการทั้งในภาครัฐและภาคธุรกิจเอกชน กรอบแนวทางที่ต้องให้ความสำคัญ อาทิ

(๑) การพัฒนาสมรรถนะทางเศรษฐกิจ ได้แก่การรักษาเสถียรภาพเศรษฐกิจและสร้างความเชื่อมั่น การส่งเสริมการค้าและการลงทุนที่อยู่บนการแข่งขันที่เป็นธรรมและรับผิดชอบต่อสังคม ตลอดจนการพัฒนาประเทศสู่ความเป็นชาติการค้าเพื่อให้ได้ประโยชน์จากห่วงโซ่มูลค่าในภูมิภาค และเป็นการยกระดับไปสู่ส่วนบนของห่วงโซ่มูลค่ามากขึ้น

(๒) การพัฒนาภาคการผลิตและบริการ บนฐานของการพัฒนานวัตกรรมและมีความเป็นมิตรต่อสิ่งแวดล้อม โดยมีการใช้ดิจิทัลและการค้าที่เข้มข้นเพื่อสร้างมูลค่าเพิ่มและขยายกิจกรรมการผลิตและบริการ โดยมุ่งสู่ความเป็นเลิศในระดับโลกและในระดับภูมิภาคในอุตสาหกรรมหลายสาขา และในภาคบริการที่หลากหลายตามรูปแบบการดำเนินชีวิตและการดำเนินธุรกิจที่เปลี่ยนไป รวมทั้งเป็นแหล่งอาหารคุณภาพ สะอาดและปลอดภัยของโลก

- ภาคเกษตร โดยเสริมสร้างฐานการผลิตให้เข้มแข็งและยั่งยืน เพิ่มขีดความสามารถในการแข่งขันของภาคเกษตรส่งเสริมเกษตรกรรายย่อยให้ปรับไปสู่การทำการเกษตรยั่งยืนที่เป็นมิตรกับสิ่งแวดล้อมและรวมกลุ่มเกษตรกรในการพัฒนาอาชีพที่เข้มแข็ง และการพัฒนาสินค้าเกษตรที่มีศักยภาพและอาหารคุณภาพ สะอาด และปลอดภัย

- ภาคอุตสาหกรรม โดยพัฒนาอุตสาหกรรมศักยภาพ ยกระดับการพัฒนาอุตสาหกรรมปัจจุบันที่มีศักยภาพสูง และพัฒนาอุตสาหกรรมอนาคตที่มีศักยภาพ โดยการใช้ดิจิทัลและการค้ามาเพิ่มมูลค่าและยกระดับห่วงโซ่มูลค่าในระดับสูงขึ้น

- ภาคบริการ โดยขยายฐานการบริการให้มีความหลากหลาย มีความเป็นเลิศและเป็นมิตรต่อสิ่งแวดล้อม โดยการยกระดับบริการที่เป็นฐานรายได้เดิม เช่น การท่องเที่ยว และพัฒนาให้ประเทศไทยเป็นศูนย์กลางการให้บริการสุขภาพ ธุรกิจบริการด้านการเงินและธุรกิจบริการที่มีศักยภาพอื่นๆ

(๓) การพัฒนาผู้ประกอบการและเศรษฐกิจชุมชน พัฒนาทักษะผู้ประกอบการ ยกระดับผลิตภาพแรงงานและพัฒนาวิสาหกิจขนาดกลางและขนาดย่อม (SMEs) สู่สากล และพัฒนาวิสาหกิจชุมชนและสถาบันเกษตรกร

(๔) การพัฒนาพื้นที่เศรษฐกิจพิเศษและเมืองพัฒนาเขตเศรษฐกิจพิเศษชายแดน และพัฒนาระบบเมืองศูนย์กลางความเจริญ จัดระบบผังเมืองที่มีประสิทธิภาพและมีส่วนร่วม มีการจัดการสิ่งแวดล้อมเมือง และโครงสร้างพื้นฐานทางสังคมและเศรษฐกิจที่สอดคล้องกับศักยภาพ

(๕) การลงทุนพัฒนาโครงสร้างพื้นฐาน ในด้านการขนส่ง ด้านพลังงาน ระบบเทคโนโลยีสารสนเทศและการสื่อสารและการวิจัยและพัฒนา

(๖) การเชื่อมโยงกับภูมิภาคและเศรษฐกิจโลกสร้างความเป็นหุ้นส่วนการพัฒนากับนานาประเทศ ส่งเสริมความร่วมมือกับนานาชาติในการสร้างความมั่นคงด้านต่างๆ เพิ่มบทบาทของไทยในองค์กรระหว่างประเทศ รวมถึงสร้างองค์ความรู้ด้านการต่างประเทศ

ยุทธศาสตร์ชาติที่ ๓ ด้านการพัฒนาและเสริมสร้างศักยภาพทรัพยากรมนุษย์

เพื่อพัฒนาคนและสังคมไทยให้เป็นรากฐานที่แข็งแกร่งของประเทศมีความพร้อมทางกาย ใจ สติปัญญา มีความเป็นสากล มีทักษะการคิดวิเคราะห์อย่างมีเหตุผล มีระเบียบวินัย เคารพกฎหมาย มีคุณธรรม จริยธรรม รู้คุณค่าความเป็นไทย มีครอบครัวที่มั่นคง กรอบแนวทางที่ต้องให้ความสำคัญ อาทิ

(๑) การพัฒนาศักยภาพคนตลอดช่วงชีวิตให้สนับสนุนการเจริญเติบโตของประเทศ

(๒) การยกระดับคุณภาพการศึกษาและการเรียนรู้ให้มีคุณภาพ เท่าเทียม และทั่วถึง

(๓) การปลูกฝังระเบียบวินัย คุณธรรม จริยธรรมค่านิยมที่พึงประสงค์

(๔) การสร้างเสริมให้คนมีสุขภาวะที่ดี

(๕) การสร้างความอยู่ดีมีสุขของครอบครัวไทยเสริมสร้างบทบาทของสถาบันครอบครัวในการบ่มเพาะจิตใจให้เข้มแข็ง

ยุทธศาสตร์ชาติที่ ๔ ด้านการสร้างโอกาสความเสมอภาคและเท่าเทียมกันทางสังคม

เพื่อเร่งกระจายโอกาสการพัฒนาและสร้างความมั่นคงให้ทั่วถึง ลดความเหลื่อมล้ำไปสู่สังคมที่เสมอภาคและเป็นธรรม กรอบแนวทางที่ต้องให้ความสำคัญ อาทิ

(๑) การสร้างความมั่นคงและการลดความเหลื่อมล้ำทางด้านเศรษฐกิจและสังคม

(๒) การพัฒนาระบบบริการและระบบบริหารจัดการสุขภาพ

(๓) การสร้างสภาพแวดล้อมและนวัตกรรมที่เอื้อต่อการดำรงชีวิตในสังคมสูงวัย

(๔) การสร้างความเข้มแข็งของสถาบันทางสังคมทุนทางวัฒนธรรมและความเข้มแข็งของชุมชน

(๕) การพัฒนาการสื่อสารมวลชนให้เป็นกลไกในการสนับสนุนการพัฒนา

ยุทธศาสตร์ชาติที่ ๕ ด้านการสร้างการเติบโตบนคุณภาพชีวิตที่เป็นมิตรกับสิ่งแวดล้อม

เพื่อเร่งอนุรักษ์ฟื้นฟู และสร้างความมั่นคงของฐานทรัพยากรธรรมชาติ และมีความมั่นคงด้านน้ำ รวมทั้งมีความสามารถในการป้องกันผลกระทบและปรับตัวต่อการเปลี่ยนแปลงสภาพภูมิอากาศและภัยพิบัติธรรมชาติ และพัฒนามุ่งสู่การเป็นสังคมสีเขียว กรอบแนวทางที่ต้องให้ความสำคัญ อาทิ

(๑) การจัดระบบอนุรักษ์ ฟื้นฟูและป้องกันการทำลายทรัพยากรธรรมชาติ

(๒) การวางระบบบริหารจัดการน้ำให้ มีประสิทธิภาพทั้ง ๒๕ ลุ่มน้ำ เน้นการปรับระบบการบริหารจัดการอุทกภัยอย่างบูรณาการ

(๓) การพัฒนาและใช้พลังงานที่เป็นมิตรกับสิ่งแวดล้อม

(๔) การพัฒนาเมืองอุตสาหกรรมเชิงนิเวศและเมืองที่เป็นมิตรกับสิ่งแวดล้อม

(๕) การร่วมลดปัญหาโลกร้อนและปรับตัวให้พร้อมกับการเปลี่ยนแปลงสภาพภูมิอากาศ

(๖) การใช้เครื่องมือทางเศรษฐศาสตร์และนโยบายการคลังเพื่อสิ่งแวดล้อม

ยุทธศาสตร์ชาติที่ ๖ ด้านการปรับสมดุลและพัฒนาระบบการบริหารจัดการภาครัฐ

เพื่อให้หน่วยงานภาครัฐมีขนาดที่เหมาะสมกับบทบาทภารกิจ มีสมรรถนะสูง มีประสิทธิภาพและประสิทธิผลกระจายบทบาทภารกิจไปสู่ท้องถิ่นอย่างเหมาะสม มีธรรมาภิบาลกรอบแนวทางที่ต้องให้ความสำคัญ อาทิ

(๑) การปรับปรุงโครงสร้าง บทบาท ภารกิจของหน่วยงานภาครัฐ ให้มีขนาดที่เหมาะสม

(๒) การวางระบบบริหารราชการแบบบูรณาการ

(๓) การพัฒนาระบบบริหารจัดการกำลังคนและพัฒนาบุคลากรภาครัฐ

(๔) การต่อต้านการทุจริตและประพฤติมิชอบ

(๕) การปรับปรุงกฎหมายและระเบียบต่างๆ ให้ทันสมัย เป็นธรรมและเป็นสากล

(๖) การพัฒนาระบบการให้บริการประชาชนของหน่วยงานภาครัฐ

(๗) การปรับปรุงการบริหารจัดการรายได้และรายจ่ายของภาครัฐ

เป้าหมายยุทธศาสตร์ชาติด้านการพัฒนาและเสริมสร้างศักยภาพทรัพยากรมนุษย์

๑. คนไทยเป็นคนดีคนเก่ง มีคุณภาพ พร้อมสำหรับวิถีชีวิตในศตวรรษที่ ๒๑

๒. สังคมไทยมีสภาพแวดล้อมที่เอื้อและสนับสนุนต่อการพัฒนาคนตลอดช่วงชีวิต

ตัวชี้วัด

๑. การพัฒนาคุณภาพชีวิต สุขภาวะ และความเป็นอยู่ที่ดีของคนไทย

๒. ผลสัมฤทธิ์ทางการศึกษาและการเรียนรู้ตลอดชีวิต

๓. การพัฒนาสังคมและครอบครัวไทย

ประเด็นยุทธศาสตร์ชาติด้านการพัฒนาและเสริมสร้างศักยภาพทรพยากรมนุษย์

๑. การปรับเปลี่ยนค่านิยมและวัฒนธรรม มุ่งเน้นให้สถาบันทางสังคมร่วมปลูกฝังค่านิยม วัฒนธรรมที่พึงประสงค์

๒.การปลูกฝังค่านิยมและวัฒนธรรมผ่านการเลี้ยงดูในครอบครัว

๓. การบูรณาการเรื่องความซื่อสัตย์วินัย คุณธรรม จริยธรรม ในการจัดการ เรียนการสอนในสถานศึกษา

๔. การปลูกฝังค่านิยมและวัฒนธรรมโดยใช้ชุมชนเป็นฐาน

๕. การสร้างค่านิยมและวัฒนธรรมที่พึงประสงค์จากภาคธุรกิจ

๖. การใช้สื่อและสื่อสารมวลชนในการปลูกฝังค่านิยมและวัฒนธรรมของคนในสังคม

๗. การส่งเสริมให้คนไทยมีจิตสาธารณะและมีความรับผิดชอบต่อส่วนรวม

เป้าหมายของประเทศและยุทธศาสตร์ชาติ การพัฒนาศักยภาพคนตลอดช่วงชีวิต มุ่งเน้นการพัฒนาคนเชิงคุณภาพในทุกช่วงวัย

๑. ช่วงการตั้งครรภ์/ปฐมวัย เน้นการเตรียมความพร้อมให้แก่พ่อแม่ก่อน

๒. ช่วงวัยเรียน/วัยรุ่น ปลูกฝังความเป็นคนดีมีวินัย

๓. ช่วงวัยแรงงาน ยกระดับศักยภาพ ทักษะ และสมรรถนะแรงงานอย่างต่อเนื่อง

๔. ช่วงวัยผู้สูงอายุส่งเสริมให้ผู้สูงอายุเป็นพลังในการขับเคลื่อนประเทศ

ปฏิรูปกระบวนการเรียนรู้ที่ตอบสนองต่อการเปลี่ยนแปลงในศตวรรษที่ ๒๑ โดยมุ่งเน้น ผู้เรียนให้มีทักษะการเรียนรู้และมีใจใฝ่เรียนรู้ตลอดเวลา

๑. การปรับเปลี่ยนระบบการเรียนรู้ให้เอื้อต่อการพัฒนาทักษะสำหรับศตวรรษที่ ๒๑ โดยออกแบบกระบวนการเรียนรู้ในทุกระดับชั้นอย่างเป็นระบบ ตั้งแต่ระดับปฐมวัยจนถึงอุดมศึกษา

๒. การเปลี่ยนโฉมบทบาท ‘ครู’ ให้เป็นครูยุคใหม่ โดยปรับบทบาทจาก “ครูสอน” เป็น “โค้ช” หรือ “ผู้อำนวยการการเรียนรู้”

๓. การเพิ่มประสิทธิภาพระบบบริหารจัดการศึกษาในทุกระดับ ทุกประเภท จัดให้มีมาตรฐานขั้นต่ำของโรงเรียนในทุกระดับ

๔. การพัฒนาระบบการเรียนรู้ตลอดชีวิต โดยเน้นการจัดระบบการศึกษาและ ระบบฝึกอบรมบนฐานสมรรถนะที่มีคุณภาพสูงและยืดหยุ่นผ่านการพัฒนากลไกต่าง ๆ

๕. การสร้างความตื่นตัวให้คนไทยตระหนักถึงบทบาท ความรับผิดชอบ และ การวางตำแหน่งของประเทศไทยในภูมิภาคเอเชียอาคเนย์และประชาคมโลก

๖. การวางพื้นฐานระบบรองรับการเรียนรู้โดยใช้ดิจิทัลแพลตฟอร์ม

๗. การสร้างระบบการศึกษาเพื่อเป็นเลิศทางวิชาการระดับนานาชาติ

การตระหนักถึงพหุปัญญาของมนุษย์ที่หลากหลาย อาทิภาษา ตรรกะ และคณิตศาสตร์ด้านทัศนะและมิติดนตรีกีฬาและการเคลื่อนไหวของร่างกาย

๑. การพัฒนาและส่งเสริมพหุปัญญาผ่านครอบครัว ระบบสถานศึกษา สภาพแวดล้อม รวมทั้งสื่อตั้งแต่ระดับปฐมวัย

๒. การสร้างเส้นทางอาชีพ สภาพแวดล้อมการทำงาน และระบบสนับสนุน ที่เหมาะสมสำหรับผู้ความสามารถพิเศษผ่านกลไกต่าง ๆ

๓. การดึงดูดกลุ่มผู้เชี่ยวชาญต่างชาติและคนไทยที่มีความสามารถ ในต่างประเทศให้มาสร้างและพัฒนาเทคโนโลยีและนวัตกรรมให้กับประเทศ

การเสริมสร้างให้คนไทยมีสุขภาวะที่ดี

๑. การสร้างความรอบรู้ด้านสุขภาวะ

๒. การป้องกันและควบคุมปัจจัยเสี่ยงที่คุกคามสุขภาวะ

๓. การสร้างสภาพแวดล้อมที่เอื้อต่อการมีสุขภาวะที่ดี

๔. การพัฒนาระบบบริการสุขภาพที่ทันสมัยสนับสนุนการสร้างสุขภาวะที่ดี

๕ การส่งเสริมให้ชุมชนเป็นฐานในการสร้างสุขภาวะที่ดีในทุกพื้นที่

การสร้างสภาพแวดล้อมที่เอื้อต่อการพัฒนาและเสริมสร้างศักยภาพทรัพยากรมนุษย์

๑. การสร้างความอยู่ดีมีสุขของครอบครัวไทย

๒. การส่งเสริมบทบาทการมีส่วนร่วมของภาครัฐ ภาคเอกชน องค์กรปกครอง ส่วนท้องถิ่น ครอบครัวและชุมชนในการพัฒนาทรัพยากรมนุษย์

๓. การปลูกฝังและพัฒนาทักษะนอกห้องเรียน

๔. การพัฒนาระบบฐานข้อมูลเพื่อการพัฒนาทรัพยากรมนุษย์

การเสริมสร้างศักยภาพการกีฬาในการสร้างคุณค่าทางสังคมและพัฒนาประเทศ

๑. การส่งเสริมการออกกำลังกาย และกีฬาขั้นพื้นฐานให้กลายเป็นวิถีชีวิต

๒. การส่งเสริมให้ประชาชนมีส่วนร่วมในกิจกรรมออกกำลังกาย กีฬา และนันทนาการ

๓. การส่งเสริมการกีฬาเพื่อพัฒนาสู่ระดับอาชีพ

๔. การพัฒนาบุคลากรด้านการกีฬาและนันทนาการเพื่อรองรับการเติบโตของ อุตสาหกรรมกีฬา

๒.๓.๒ แผนพัฒนาเศรษฐกิจละสังคมแห่งชาติ ฉบับที่ ๑๓ (พ.ศ.๒๕๖๖ – ๒๕๗๐)

แผนพัฒนาเศรษฐกิจและสังคมแห่งชาติ ฉบับที่ ๑๓ ประเทศสามารถก้าวข้ามความท้าทายต่างๆ เพื่อให้ **“ประเทศไทยมีความมั่นคง มั่งคั่ง ยั่งยืน เป็นประเทศพัฒนาแล้ว ด้วยการพัฒนาตามหลักปรัชญา ของเศรษฐกิจพอเพียง”** ตามเจตนารมณ์ของยุทธศาสตร์ชาติ ได้อาศัยหลักการและแนวคิด ๔ ประการ ดังนี้

๑. หลักปรัชญาของเศรษฐกิจพอเพียง

๒. การสร้างความสามารถในการ “ล้มแล้ว ลุกไว”

๓. เป้าหมายการพัฒนาอย่างยั่งยืนของสหประชาชาติ

๔. การพัฒนาเศรษฐกิจชีวภาพ เศรษฐกิจหมุนเวียน เศรษฐกิจสีเขียว

วัตถุประสงค์และเป้าหมายการพัฒนา

การพัฒนาจำนวน ๕ ประการ ประกอบด้วย

๑. การปรับโครงสร้างภาคการผลิตและบริการสู่เศรษฐกิจฐานนวัตกรรม

๒. การพัฒนาคนสำหรับโลกยุคใหม่

๓. การมุ่งสู่สังคมแห่งโอกาสและความเป็นธรรม

๔. การเปลี่ยนผ่านการผลิตและบริโภคไปสู่ความยั่งยืน

๕. การเสริมสร้างความสามารถของประเทศในการรับมือกับการเปลี่ยนแปลงและความเสี่ยงภายใต้บริบทโลกใหม่

มี มิติ ดังนี้

๑. มิติภาคการผลิตและบริการเป้าหมาย ประกอบด้วย

หมุดหมายที่ ๑ ไทยเป็นประเทศชั้นนำด้านสินค้าเกษตรและเกษตรแปรรูปมูลค่าสูง

หมุดหมายที่ ๒ ไทยเป็นจุดหมายของการท่องเที่ยวที่เน้นคุณภาพและความยั่งยืน

หมุดหมายที่ ๔ ไทยเป็นศูนย์กลางทางการแพทย์และสุขภาพมูลค่าสูง

หมุดหมายที่ ๕ ไทยเป็นประตูการค้าการลงทุนและยุทธศาสตร์ทางโลจิสติกส์ที่สำคัญของภูมิภาค

๒. มิติโอกาสและความเสมอภาคทางเศรษฐกิจและสังคม ประกอบด้วย

หมุดหมายที่ ๘ ไทยมีพื้นที่และเมืองอัจฉริยะที่น่าอยู่ ปลอดภัย เติบโตได้อย่างยั่งยืน

หมุดหมายที่ ๙ ไทยมีความยากจนข้ามรุ่นลดลง และมีความคุ้มครองทางสังคมที่เพียงพอเหมาะสม

๓. มิติความยั่งยืนของทรัพยากรธรรมชาติและสิ่งแวดล้อม

หมุดหมายที่ ๑๑ ไทยสามารถลดความเสี่ยงและผลกระทบจากภัยธรรมชาติและการเปลี่ยนแปลง สภาพภูมิอากาศ

๔. มิติปัจจัยผลักดันการพลิกโฉมประเทศ

หมุดหมายที่ ๑๒ ไทยมีกำลังคนสมรรถระสูง มุ่งเรียนรู้อย่างต่อเนื่อง ตอบโจทย์การพัฒนาแห่งอนาคต

หมุดหมายที่ ๑๓ ไทยมีภาครัฐที่ทันสมัย มีประสิทธิภาพ และตอบโจทย์ประชาชน

แผนภาพที่ ๓.๑ ความเชื่อมโยงระหว่างหมุดหมายการพัฒนากับเป้าหมายหลัก



THAILAND ๔.๐

ก่อนหน้าที่จะมีการพัฒนาประเทศไทย ๔.๐ นั้น ประเทศไทยเริ่มก้าวสู่โมเดลไทยแลนด์ ๑.๐ หลังจากเริ่มต้นพัฒนาภาคเกษตรกรรม แล้วจึงค่อยปรับมาสู่ไทยแลนด์ ๒.๐ การลงทุนอุตสาหกรรมเบาที่มุ่งเน้นแรงงานราคาต่ำ เช่น สิ่งทอ อาหาร และมาสู่ ไทยแลนด์ ๓.๐ มุ่งเน้นการส่งเสริมการลงทุนในอุตสาหกรรมหนัก ซึ่งการพัฒนาของประเทศไทยใน ๓ ช่วงแรกนั้น ไทยมีการอัตราการขยายตัวทางเศรษฐกิจสูงสุดเฉลี่ยถึง ๗% ต่อปี แต่มาถึงจุดหนึ่งหลังปี ๒๕๔๐ อัตราการขยายตัวทางเศรษฐกิจลดลงมาเป็น ๓-๔% ต่อปี เหตุผลสำคัญเพราะไทยไม่เคยปรับโครงสร้างเศรษฐกิจอย่างจริงจังมาก่อน และไม่เคยมีการพัฒนาเทคโนโลยีของตัวเอง แรงงานไม่ได้มีทักษะจนกลายเป็นปัญหาความเหลื่อมล้ำของโอกาส ซึ่งในช่วงนี้รัฐบาลต้องการก้าวกระโดดข้ามหุบเหว ซึ่งต้องใช้ความกล้าหาญทางการเมือง และต้องใช้พลังที่เรียกกว่าพลังประชารัฐในการขับเคลื่อนไทยแลนด์ ๔.๐

กลไกขับเคลื่อนประเทศไทย ๔.๐ กลไกขับเคลื่อน (Engines of Growth) ชุดใหม่ ประกอบด้วย

๑) Productive Growth Engine ซึ่งเป้าหมายสำคัญเพื่อปรับเปลี่ยนประเทศไทยสู่ประเทศที่มีรายได้สูง (High Income Country) ที่ขับเคลื่อนด้วยนวัตกรรม ปัญญา เทคโนโลยี และ ความคิดสร้างสรรค์

๒) Inclusive Growth Engine เพื่อให้ประชาชนได้รับประโยชน์และเป็นการกระจายรายได้ โอกาส และความมั่งคั่งที่เกิดขึ้น

๓) Green Growth Engine การสร้างความมั่งคั่งของไทยในอนาคต จะต้องคำนึงถึงการพัฒนาและใช้เทคโนโลยีที่เป็นมิตรต่อสิ่งแวดล้อม เพื่อตอบโจทย์การหลุดออกจากกับดักความไม่สมดุลของการพัฒนาระหว่างคนกับสภาพแวดล้อม

โดยกลไกนี้ประกอบด้วย การมุ่งเน้นการใช้พลังงานทดแทน การปรับแนวคิดจากเดิมที่คำนึงถึงความได้เปรียบเรื่องต้นทุน (Cost Advantage) เป็นหลัก มาสู่การคำนึงถึงประโยชน์ที่ได้จากการลด

ความสูญเสียที่เกิดขึ้นทั้งระบบ (Lost Advantage) หัวใจสำคัญอยู่ที่การพัฒนากระบวนการผลิตให้ส่งผลกระทบต่อสิ่งแวดล้อมน้อยที่สุด อันจะเกิดประโยชน์กับประเทศและประชาคมโลกด้วยในเวลาเดียวกัน

ทั้ง ๓ กลไกขับเคลื่อน “ประเทศไทย ๔.๐” ถือเป็นการปฏิรูปประเทศไทยไปสู่ความมั่งคั่งอย่างมั่นคงและยั่งยืน เพื่อให้หลุดพ้นจากกับดักประเทศที่มีรายได้ปานกลาง ซึ่งถือเป็นเปลี่ยนโมเดลเศรษฐกิจจากการพึ่งพาการลงทุนต่างประเทศ มีการลงทุนการวิจัยและพัฒนาตัวเองน้อยมากโดยมุ่งเน้นการพัฒนาการศึกษาคน สร้างการวิจัยและพัฒนา โครงสร้างเศรษฐกิจ ให้ไทยสามารถอยู่ได้ในศตวรรษที่ ๒๑ ซึ่งรัฐบาลต้องกล้าพอที่จะถอดกับดักจากการดึงเงินลงทุนต่างประเทศ เอาเทคโนโลยีของต่างชาติมา และต้องยืนอยู่บนขาตัวเองในระดับหนึ่ง

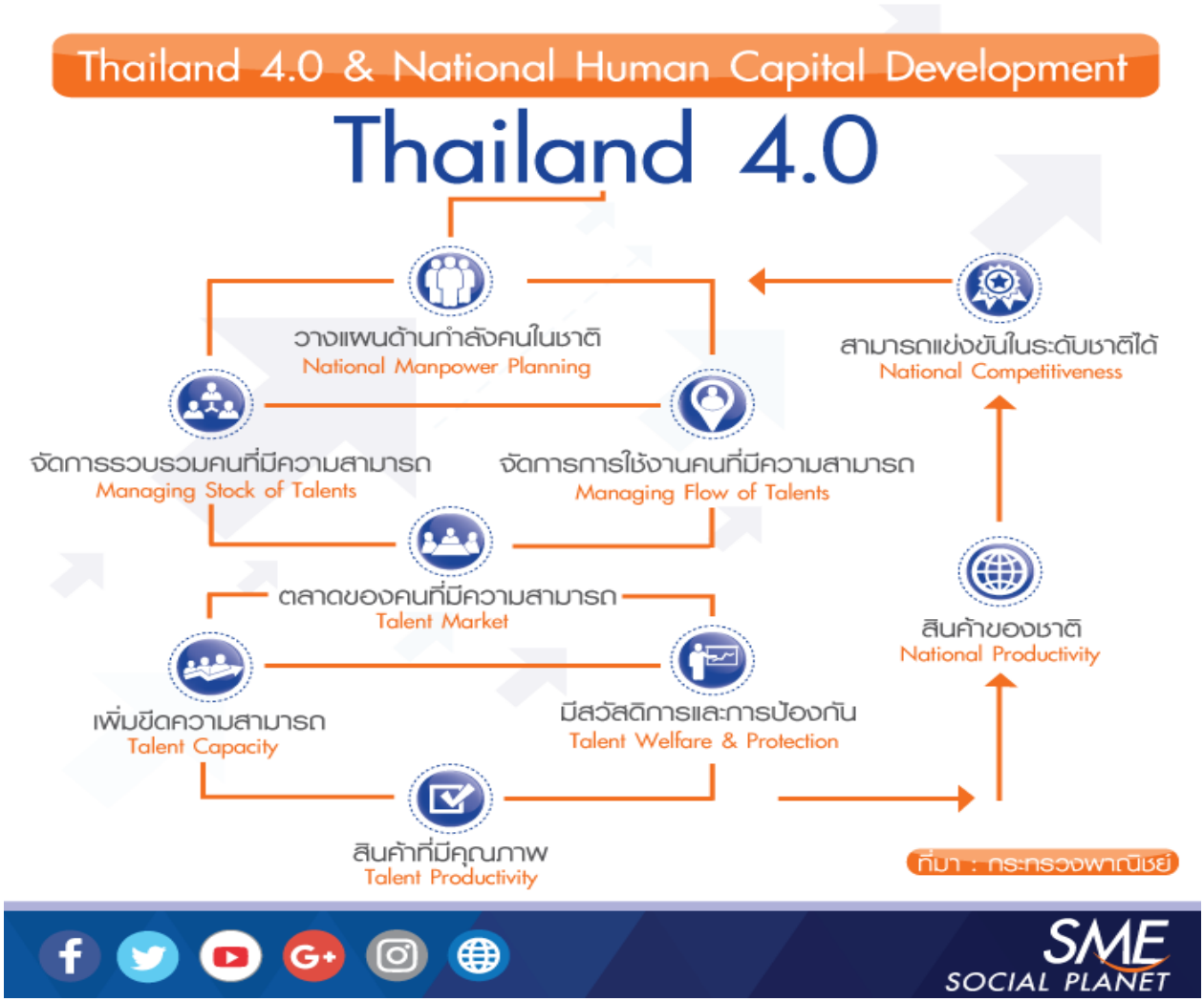

๒.๓.๓ เป้าหมายการพัฒนาที่ยั่งยืน (Sustainable Development Goals: SDGs)

๑. การศึกษามีคุณภาพ สืบสาน ศาสนาวัฒนธรรมประเพณีท้องถิ่น นันทนาการกีฬาเป็นเลิศ

๒. ประชาชนมีสุขภาพดีถ้วนหน้า

๓. ชุมชนมีส่วนร่วม ได้รับสวัสดิการเพียงพอและมีความเข้มแข็ง

๔. ประชาชนมีรายได้ที่เพียงพอ

๕. มีโครงสร้างพื้นฐานและสาธารณูปโภคขั้นพื้นฐานที่ได้มาตรฐานและทั่วถึง

๖. ประชาชนมีความปลอดภัยในชีวิตและทรัพย์สินสังคมมีความสงบสุข

๗. มีสภาพแวดล้อมที่ดี

๘. การบริหารจัดการองค์กรมีประสิทธิภาพ

๒.๓.๔ เป้าหมายการพัฒนากลุ่มจังหวัดภาคใต้ฝั่งอ่าวไทย (พ.ศ. ๒๕๗๑ – ๒๕๗๕)

"การท่องเที่ยวและการเกษตรอัจฉริยะมูลค่าสูง เชื่อมโยงเศรษฐกิจการค้าการลงทุน ทรัพยากรสมดุล สู่สังคมเป็นสุขอย่างยั่งยืน"

ตัวชี้วัดความสำเร็จตามเป้าหมายการพัฒนากลุ่มจังหวัด

๑. ประเด็นการพัฒนา ยกระดับการท่องเที่ยวและท่องเที่ยวชุมชน สู่การท่องเที่ยวมูลค่าสูงอย่างยั่งยืน

ตัวชี้วัดและค่าเป้าหมาย

- ภาคีเครือข่ายด้านการท่องเที่ยวของกลุ่มจังหวัดมีรายได้เพิ่มขึ้นร้อยละ ๕

๒. ประเด็นการพัฒนา ยกระดับการเกษตรสู่เกษตรอัจฉริยะมูลค่าสูง

ตัวชี้วัดและค่าเป้าหมาย

- มีนวัตกรรมจากภาคการเกษตรเพิ่มขึ้น ๑๐ รายการ
- รายได้ของเกษตรกรกลุ่มเป้าหมายเฉลี่ยเพิ่มขึ้นร้อยละ ๕

๓. ประเด็นการพัฒนา ยกระดับอุตสาหกรรมเศรษฐกิจ BCG การค้าการลงทุน และการค้าชายแดนเพื่อยกระดับเศรษฐกิจของกลุ่มจังหวัด

ตัวชี้วัดและค่าเป้าหมาย

- ภาคีเครือข่ายด้านอุตสาหกรรมของกลุ่มจังหวัดมีรายได้เพิ่มขึ้นร้อยละ ๕

๔. ประเด็นการพัฒนา พัฒนาโครงสร้างพื้นฐานและระบบโลจิสติกส์ให้เชื่อมโยงอย่างมีประสิทธิภาพรองรับการเติบโตของกลุ่มจังหวัด

ตัวชี้วัดและค่าเป้าหมาย

- มีการพัฒนาโครงข่ายคมนาคมเชื่อมโยงจังหวัดในกลุ่มจังหวัดไม่น้อยกว่า ๑ โครงข่ายต่อปี

๕. ประเด็นการพัฒนา พัฒนาสังคมสู่สังคมเป็นสุขและสิ่งแวดล้อมยั่งยืน

ตัวชี้วัดและค่าเป้าหมาย

- กลุ่มเป้าหมายด้านสังคมมีคุณภาพชีวิตดีขึ้นร้อยละ ๖๐
- กลุ่มเป้าหมายด้านสิ่งแวดล้อมมีคุณภาพชีวิตที่ดีขึ้นร้อยละ ๖๐

ประเด็นการพัฒนาของกลุ่มจังหวัด

๑) ประเด็นการพัฒนา

- ยกระดับการท่องเที่ยวและท่องเที่ยวชุมชน สู่การท่องเที่ยวมูลค่าสูงอย่างยั่งยืน
- ยกระดับการเกษตรสู่เกษตรอัจฉริยะมูลค่าสูง
- ยกระดับอุตสาหกรรมเศรษฐกิจ BCGการค้าการลงทุนและการ้าชายแดน เพื่อยกระดับเศรษฐกิจของกลุ่มจังหวัด
- พัฒนาโครงสร้างพื้นฐานและระบบโลจิสติกส์ให้เชื่อมโยงอย่างมีประสิทธิภาพรองรับการเติบโตของกลุ่มจังหวัด
- พัฒนาสังคมสู่สังคมเป็นสุขและสิ่งแวดล้อมยั่งยืน

๒) ประเด็นการพัฒนา/ เป้าประสงค์ (วัตถุประสงค์) / เป้าหมายและตัวชี้วัด / แนวทางการพัฒนา

ประเด็นการพัฒนา	เป้าประสงค์ (วัตถุประสงค์)	เป้าหมายและตัวชี้วัด	แนวทางการพัฒนา
ประเด็นการพัฒนาที่ ๑ ยกระดับการท่องเที่ยวและท่องเที่ยวชุมชน สู่การท่องเที่ยวมูลค่าสูงอย่างยั่งยืน	๑.๑ เพื่อพัฒนาการท่องเที่ยวและการท่องเที่ยวชุมชนของกลุ่มจังหวัดสู่การท่องเที่ยวคุรภาพ มูลค่าสูง ปลอดภัยและยั่งยืน	๑.๑.๑ รายได้จากการท่องเที่ยว เพิ่มขึ้นร้อยละ ๕ ๑.๑.๒ จำนวนแหล่งท่องเที่ยว/กิจกรรมท่องเที่ยวได้รับการยกระดับมาตรบานเพิ่มขึ้นไม่น้อยกว่า ๕ แห่ง/ปี ๑.๑.๓ จำนวนแหล่งท่องเที่ยว/กิจกรรมท่องเที่ยว Wellness tourism หรือ Sport tourism เพิ่มขึ้นไม่น้อยกว่า ๑ แห่ง/ปี ๑.๑.๔ จำนวนเส้นทางท่องเที่ยวเชื่อมโยงเส้นทางสายหลัก เพิ่มขึ้นไม่น้อยกว่า ๒ เส้นทาง/ปี ๑.๑.๕ จำนวนชุมชนท่องเที่ยวที่มีศักยภาพรองรับนักท่องเที่ยว เพิ่มขึ้นไม่น้อยกว่า ๒ แห่ง/ปี ๑.๑.๖ จำนวนผู้ประกอบการ หรือบุคลากรผ่านการยกระดับมาตรฐานบริการ เพิ่มขึ้นไม่น้อยกว่า ๑๐ ราย/ปี	๑. การพัฒนาและยกระดับการบริการด้านการท่องเที่ยว โดยพัฒนาและฟื้นฟูแหล่งท่องเที่ยวเดิม พร้อมยกระดับกิจกรรมการท่องเที่ยวให้มีมาตรบานระดับภูมิภาคและระดับประเทศ ส่งเสริมการพัฒนาแหล่งท่องเที่ยวและกิจกรรมรูปแบบใหม่ที่สอดคล้องกับศักยภาพพื้นที่พัฒนารูปแบบการท่องเที่ยวเชิงบูรณาการ เช่น เกษตร สุขภาพ วัฒนธรรม และ MICE ๒. การพัฒนาเส้นทางและการเชื่อมโยงการท่องเที่ยว โดยพัฒนาเส้นทางการท่องเที่ยว (**tourism** Route) เชื่อมโยงแหล่งท่องเที่ยวหลัก - รอง ทั้งทางทะเลและพื้นที่ตอนใน (Thaiand Riviera) เพื่อสนับสนุนการเป็นจุดหมายการท่องเที่ยวได้ตลอดทั้งปี (๓๖๕ วัน) เชื่อมโยงการท่องเที่ยวระหว่างจังหวัด ภูมิภาคสนับสนุนการพัฒนาโครงข่ายคมนาคมเพื่อรองรับการท่องเที่ยวแบบไร้รอยต่อทั้งการคมนาคม ขนส่ง และระบบดิจิทัล (Seamless Connectivity) ๓. การพัฒนาโครงสร้างพื้นฐานและสิ่งอำนวยความสะดวกโดยพัฒนาโครงสร้างพื้นฐานด้านการคมนาคม ดิจิทัล และสาธารณูปโภคในแหล่งท่องเที่ยวส่งเสริมสิ่งอำนวยความสะดวกตามหลัก Universal Design สำหรับผู้สูงอายุและผู้พิการและพัฒนาระบบความปลอดภัยและระบบเตือนภัยในแหล่งท่องเที่ยว ๔. การพัฒนาการตลาดและอุตสาหกรรมท่องเที่ยว โดยส่งเสริมตลาดเชิงรุก (Integrated Marketing) ทั้งออนไลน์และออฟไลน์ พัฒนา Brand และภาพลักษณ์การท่องเที่ยวของกลุ่มจังหวัด ยกระดับอุตสาหกรรมที่เกี่ยวเนื่อง เช่น โรงแรม ร้านอาหาร และผลิตภัณฑ์ชุมชนให้ได้มาตรฐาน ๕. การยกระดับการบริหารจัดการและศักยภาพของบุคลากรโดยพัฒนาระบบบริหารจัดการการท่องเที่ยวแบบบูรณาการให้สอดคล้องกับการปรับโครงสร้างการบริหารจัดการด้านการท่องเที่ยวและวัฒนธรรม ยกระดับมาตรฐานความปลอดภัยและสาธารณสุข พัฒนาศักยภาพบุคลากรด้านการท่องเที่ยวและการใช้เทคโนโลยีดิจิทัล เพื่อการบริหารจัดการการท่องเที่ยว
ประเด็นการพัฒนาที่ ๒ ยกระดับการเกษตรสู่เกษตรอัจฉริยะมูลค่าสูง	๒.๑ เพื่อยกระดับภาคเกษตรของกลุ่มจังหวัดสู่การผลิตที่มีมูลค่าสูงและเชื่อมโยงตลาดได้อย่างครบวงจร	๒.๑.๑ รายได้เฉลี่ยเกษตรกร เพิ่มขึ้นร้อยละ ๕ ๒.๑.๒ ผลผลิตเฉลี่ยต่อไร่/ต่อหน่วยของสินค้าเกษตรหลัก เพิ่มขึ้นร้อยละ ๕	๑. การยกระดับประสิทธิภาพการผลิตภาคการเกษตร โดยส่งเสริมการพัฒนาพันธุ์พืชและสัตว์เศรษฐกิจที่ให้ผลผลิตสูงมีความต้านทานต่อโรคและสภาพแวดล้อม ถ่ายทอดความรู้และเทคโนโลยีการผลิตสมัยใหม่ (Smart Farming)

ประเด็นการพัฒนา	เป้าประสงค์ (วัตถุประสงค์)	เป้าหมายและตัวชี้วัด	แนวทางการพัฒนา
			ร่วมกับการใช้ AI และ Big Dataเพื่อวิเคราะห์และวางแผน เพื่อเพิ่มผลผลิตต่อไร่และลดต้นทุนสนับสนุนการใช้ปัจจัยการผลิตที่เหมาะสม (ปุ๋ย น้ำ สารชีวภัณฑ์) บนฐานข้อมูลเชิงพื้นที่ (Area – based) ๒. การพัฒนาคุณภาพและมาตรฐานสินค้าเกษตร โดยส่งเสริมให้เกษตรกรเข้าสู่ระบบมาตรฐาน เช่น GAP , Organic , GMP ตลอดจนสนับสนุนการรับรองมาตรฐานโดยหน่วยงานที่เกี่ยวข้องอย่างเป็นระบบ ๓. การเพิ่มมูลค่าผลผลิตผ่านการแปรรูป โดยส่งเสริมการแปรรูปสินค้าเกษตรในระดับชุมชนพัฒนาความรู้ด้านบรรจุภัณฑ์และนวัตกรรมผลิตภัณฑ์ (Product Innovation) สนับสนุนการเชื่อมโยงกับภาคเอกชนและตลาด เพื่อยกระดับสู่สินค้าเกษตรมูลค่าสูง ๔. การบริหารจัดการทรัพยากรและลดความเสี่ยง โดยพัฒนาระบบบริหารจัดการน้ำเพื่อการเกษตรอย่างมีประสิทธิภาพส่งเสริมการจัดการศัตรูแบบผสมผสาน (IPM) เพื่อลดต้นทุนและผลกระทบต่อสิ่งแวดล้อมพัฒนาระบบเตือนภัยและบริหารความเสี่ยงด้านภัยพิบัติทางการเกษตร ๕. การปรับโครงสร้างการผลิตให้สอดคล้องกับศักยภาพพื้นที่โดยส่งเสริมการปลูกพืชหรือเลี้ยงสัตว์ให้เหมาะสมกับศักยภาพเชิงพื้นที่ (Zoning) สนับสนุนการปรับเปลี่ยนชนิดสินค้าเกษตรไปสู่สินค้าที่มีมูลค่าสูงและมีตลาดรองรับพัฒนาระบบข้อมูลตลาดเพื่อใช้ในการตัดสินใจของเกษตรกร ๖. การส่งเสริมระบบเกษตรผสมผสานและยั่งยืน โดยส่งเสริมอารยเกษตร รูปแบบเกษตรผสมผสาน เพื่อลดความเสี่ยงด้านรายได้สนับสนุนการใช้ทรัพยากรอย่างคุ้มค่าและเป็นมิตรต่อสิ่งแวดล้อมพัฒนาเครือข่ายเกษตรกรต้นแบบและการสร้างศูนย์เรียนรู้ในพื้นที่ ๗. การพัฒนาระบบการตลาดและโลจิสติกส์ โดยพัฒนาช่วงทางการตลาดทั้งออนไลน์และออฟไลน์ส่งเสริมการรวมกลุ่มเกษตรกร (Cluster) เพื่อเพิ่มอำนาจต่อรองพัฒนาโครงสร้างพื้นฐานด้านโลจิสติกส์และศูนย์กระจายสินค้า
ประเด็นการพัฒนาที่ ๓ ยกระดับอุตสาหกรรมเศรษฐกิจ BCG การค้าการลงทุน และการค้าชายแดนเพื่อยกระดับเศรษฐกิจของกลุ่มจังหวัด	๓.๑ เพื่อยกระดับเศรษฐกิจของกลุ่มจังหวัดด้วยภาคอุตสาหกรรมโดยใช้เทคโนโลยีเพื่อสู่อุตสาหกรรมแปรรูปขั้นสูง	๓.๑.๑ จำนวน SME/วิสาหกิจชุมชนได้รับการพัฒนาและมีผลประกอบการดีขึ้นเพิ่มขึ้นไม่น้อยกว่า ๕ แห่ง/ปี ๓.๑.๒ มูลค่าการค้าหรือยอดจำหน่ายของสินค้าและบริการในพื้นที่เพิ่มขึ้นร้อยละ ๕ ๓.๑.๓ จำนวนผู้ประกอบการ	๑. การพัฒนาและยกระดับผู้ประกอบการ (SME/Startup) โดยส่งเสริมการพัฒนา SME และ Startup ผ่านองค์ความรู้ด้านธุรกิจเทคโนโลยี และการตลาด โดยสนับสนุนการสร้างโอกาสเริ่มต้นธุรกิจอย่างทั่วถึงและการเข้าถึงองค์ความรู้ แหล่งทุน และเทคโนโลยีตามความต้องการ ปรับปรุงกฎระเบียบเพื่อเอื้อต่อการประกอบธุรกิจ ๒. การพัฒนาวิสาหกิจชุมชนและเศรษฐกิจฐานราก

ประเด็นการพัฒนา	เป้าประสงค์ (วัตถุประสงค์)	เป้าหมายและตัวชี้วัด	แนวทางการพัฒนา
		รายใหม่ หรือ startup ใหม่เพิ่มขึ้นไม่น้อยกว่า ๕ ราย/ปี ๓.๑.๔ มูลค่าการลงทุนในอุตสาหกรรมเป้าหมายเพิ่มขึ้นร้อยละ ๕ ๓.๑.๕ จำนวนผลิตภัณฑ์ที่ได้รับมาตรฐาน/พัฒนาบรรจุภัณฑ์/สร้างแบรนด์สำเร็จเพิ่มขึ้นไม่น้อยกว่า ๕ ผลิตภัณฑ์/ปี ๓.๑.๖ จำนวนผู้ประกอบการที่ใช้ดิจิทัลในการขายการตลาดหรือการบริหารธุรกิจเพิ่มขึ้นไม่น้อยกว่า ๑๐ ราย/ปี ๓.๑.๗ จำนวนแรงงาน/ผู้เรียนที่มีทักษะตรงตามความต้องการภาคเศรษฐกิจ เพิ่มขึ้นไม่น้อยกว่า ๑๐๐ คน/ปี	โดยยกระดับวิสาหกิจชุมชนสู่ผู้ประกอบการเชิงพาณิชย์ควบคู่กับการเสริมบทบาทของท้องถิ่น ลดข้อจำกัดที่เป็นอุปสรรค พัฒนามาตรฐานสินค้าและบริการชุมชน ส่งเสริมการรวมกลุ่มและเครือข่ายทางเศรษฐกิจในพื้นที่ ๓. การพัฒนาอุตสาหกรรมชีวภาพและเศรษฐกิจ BCG โดยสนับสนุนอุตสาหกรรมชีวภาพเพื่อเพิ่มพูนมูลค่าผลผลิตทางการเกษตรสอดคล้องกับการยกระดับเทคโนโลยีและนวัตกรรมเพื่อสร้างเศรษฐกิจใหม่ในระดับพื้นที่ ส่งเสริมงานวิจัยและนวัตกรรม (Innovation-driven) พัฒนาอุตสาหกรรมเหมาย เช่น อาหารสุขภาพ , เครื่องสำอาง ๔. การพัฒนาระบบการค้า การตลาด และโลจิสติกส์ โดยพัฒนาช่องทางตลาดทั้งออนไลน์และออฟไลน์พร้อมยกระดับกลไกตลาดและสนับสนุนบทบาทภาคเอกชนให้มีส่วนร่วมมากขึ้นส่งเสริม Market Place ระดับกลุ่มจังหวัดพัฒนาเครือข่ายโลจิสติกส์และศูนย์กระจายสินค้า ๕. การพัฒนาเขตเศรษฐกิจและการลงทุนโดยการขับเคลื่อนเขตเศรษฐกิจพิเศษและระเบียงเศรษฐกิจ ส่งเสริมการลงทุนในอุตสาหกรรมเป้าหมายพัฒนาโครงสร้างพื้นฐานรองรับการลงทุน ๖. การพัฒนากำลังคนและทักษะอนาคต โดยส่งเสริมการศึกษา อาชีวะ และการพัฒนาทักษะแรงงานพัฒนาทักษะ Digital และ ทักษะอุตสาหกรรมใหม่เชื่อมโยงภาคการศึกษาและภาคอุตสาหกรรม
ประเด็นการพัฒนาที่ ๔ พัฒนาโครงสร้างพื้นฐานและระบบโลจิสติกส์ให้เชื่อมโยงอย่างมีประสิทธิภาพรองรับการเติบโตของกลุ่มจังหวัด	๔.๑ เพื่อพัฒนาโครงสร้างพื้นฐาน ระบบคมนาคมโลจิสติกส์ ดิจิทัล และพลังงาน ให้เชื่อมโยงและมีประสิทธิภาพ รองรับการพัฒนาเศรษฐกิจ สังคม และสิ่งแวดล้อมของกลุ่มจังหวัด	๔.๑.๑ จำนวนเส้นทางคมนาคม/ระยะทางถนนได้รับการพัฒนาปรับปรุงให้ได้มาตรฐานเพิ่มขึ้นไม่น้อยกว่า ๕ เส้นทาง/ปี ๔.๑.๒ จำนวนพื้นที่หรือโครงสร้างพื้นฐานด้านโลจิสติกส์ได้รับการพัฒนา เพิ่มขึ้นไม่น้อยกว่า ๑ แห่ง/ปี ๔.๑.๓ แหล่งท่องเที่ยวหรือพื้นที่สำคัญมีการเข้าถึงอินเตอร์เน็ตความเร็วสูง เพิ่มขึ้นไม่น้อยกว่า ๑ พื้นที่/ปี ๔.๑.๔ จำนวนชุมชน/หน่วยงาน/สถานประกอบการใช้พลังงานทดแทน เพิ่มขึ้นไม่น้อยกว่า ๕ แห่ง/ปี	๑. การพัฒนาโครงข่ายคมนาคมแบบบูรณาการ โดยพัฒนาโครงข่ายถนน ราง น้ำ และอากาศ ให้เชื่อมโยงกันสนับสนุนการพัฒนาโครงการรถไฟและท่าเรือ พัฒนาโครงข่ายคมนาคมเพื่อรองรับเศรษฐกิจและการท่องเที่ยว ๒. การพัฒนาโครงสร้างพื้นฐานดิจิทัลโดยการขยายโครงข่ายอินเตอร์เน็ตความเร็วสูงครอบคลุมทุกพื้นที่ ส่งเสริมการสนับสนุนโครงสร้างพื้นฐานอัจริยะ Smart Infrastructure ๓. การพัฒนาโลจิสติกส์และศูนย์กระจายสินค้า โดยพัฒนาศูนย์กระจายสินค้า และระบบคลังสินค้าเพิ่มประสิทธิภาพห่วงโซ่อุปทาน (Supply Chain)ลดต้นทุนโลจิสติกส์ ๔. การพัฒนาสาธารณูปโภคพื้นฐาน โยพัฒนาไฟฟ้า น้ำประปา และระบบสื่อสารให้เพียงพอและมีเสถียรภาพ เพื่อรองรับความต้องการในอนาคต การเติบโตทางเศรษฐกิจและยกระดับคุรภาพชีวิตของประชาชน สนับสนุนโครงสร้างพื้นฐานเพื่อการพัฒนาเศรษฐกิจ

ประเด็นการพัฒนา	เป้าประสงค์ (วัตถุประสงค์)	เป้าหมายและตัวชี้วัด	แนวทางการพัฒนา
			๕.การส่งเสริมพลังงานทดแทนและความยั่งยืน โดยส่งเสริมการใช้พลังงานทดแทนในชุมชนและภาคการผลิตพัฒนาระบบบริหารจัดการพลังงานอย่างมีประสิทธิภาพสนับสนุนมาตรการลดการใช้พลังงาน
ประเด็นการพัฒนาที่ ๕ พัฒนาสังคมสู่สังคมเป็นสุขและสิ่งแวดล้อมยั่งยืน	๕.๑ เพื่อพัฒนาคุณภาพชีวิตของประชาชน เสริมสร้างความเข้มแข็งของชุมชน และยกระดับการจัดการทรัพยากรธรรมชาติและสิ่งแวดล้อมอย่างสมดุลและยั่งยืน	๕.๑.๑ ปริมาณขยะที่เกิดขึ้น ลดลงร้อยละ ๕ ๕.๑.๒ ปริมาณขยะได้รับการจัดการอย่างถูกต้องเพิ่มขึ้นร้อยละ ๕๐ ของปริมาณขยะทั้งหมด ๕.๑.๓ ปริมาณน้ำเสียผ่านการบำบัดอย่างถูกต้อง เพิ่มขึ้นร้อยละ ๕๐ ของปริมาณขยะทั้งหมด ๕.๑.๔ คุณภาพน้ำในแหล่งน้ำสำคัญดีขึ้น ๕.๑.๕ จำนวนชุมชนต้นแบบด้านสิ่งแวดล้อม หรือเศรษฐกิจหมุนเวียนเพิ่มขึ้นไม่น้อยกว่า ๒ แห่ง/ปี ๕.๑.๖ ทรัพยากรบุคคลของกลุ่มจังหวัดได้รับการพัฒนาในประเด็นสังคมของกลุ่มจังหวัด เพิ่มขึ้นร้อยละ ๕ ๕.๑.๗ จำนวนคดีอาชญากรรมที่จะเกิดขึ้น ลดลงร้อยละ ๕ ๕.๑.๘ จำนวนประชาชนเข้าถึงความช่วยเหลือทางกฎหมายเพิ่มขึ้นร้อยละ ๕๐	๑.การบริหารจัดการทรัพยากรธรรมชาติและสิ่งแวดล้อม โดยพัฒนาระบบจัดการขยะ น้ำเสีย และมลพิษอย่างครบวงจร ส่งเสริมมาตรการลดของเสีย (Reduce-Reuse-Recycle) สนับสนุนการมีส่วนร่วมของภาคเอกชนและชุมชน ๒. การอนุรักษ์และฟื้นฟูทรัพยากรธรรมชาติโดยฟื้นฟูป่า ป่าชายเลน และทรัพยากรทางทะเลแก้ไขปัญหาการกัดเซาะชายฝั่งและควบคุมการใช้ทรัพยากรอย่างยั่งยืน ๓. การส่งเสริมเศรษฐกิจสีเขียวและลดก๊าซเรือนกระจก โดยสนับสนุนธุรกิจที่เป็นมิตรต่อสิ่งแวดล้อมส่งเสริมการลดปล่อยก๊าซเรือนกระจกและมุ่งสู่การสร้างชุมชนสีเขียว Green Community ๔. การพัฒนาระบบสาธารณสุขและสังคมผู้สูงอายุ โดยพัฒนาระบบบริการสุขภาพแบบครบวงจรส่งเสริมการใช้เทคโนโลยีสุขภาพ เช่น Telemedicne พัฒนาระบบดูแลผู้สูงอายุอย่างเป็นระบบ ๕. การเสริมสร้างความเข้มแข็งของชุมชนและสังคม โดยการพัฒนาศักยภาพของชุมชนในการพึ่งพาตนเองควบคู่กับการสร้างโอกาสและความมั่นคงทางสังคมอย่างทั่วถึง เสริมสร้างเครือข่ายชุมชนและองค์กรท้องถิ่น ส่งเสริมความมั่นคงทางสังคมและภูมิคุ้มกันชุมชน ๖. การพัฒนาระบบบริหารจัดการและธรรมาภิบาล โดยการพัฒนากลไกการบริหารแบบบูรณาการระหว่างหน่วยงานส่งเสริมการมีส่วนร่วมของทุกภาคส่วน ๗. การพัฒนาทรัพยากรมนุษย์ของกลุ่มจังหวัดอย่างครบวงจร ๘. การนำกระบวนการทางยุติธรรมมาใช้อย่างเป็นรูปธรรม โดยการบังคับใช้กฎหมายอย่างเท่าเทียมและไม่เลือกปฏิบัติ และการให้ประชาชนเข้าถึงความช่วยเหลือทางกฎหมายได้อย่างทั่วถึง

สรุปแผนงานและโครงการสำคัญของกลุ่มจังหวัดภาคใต้ฝั่งอ่าวไทย (พ.ศ. ๒๕๗๑ – ๒๕๗๕)

เป้าหมายการพัฒนากลุ่มจังหวัด

ประเด็นการพัฒนา (๒)	ตัวชี้วัดของประเด็นการพัฒนา (๓)	ค่าเป้าหมาย					
		พ.ศ.๒๕๗๑ (๕)	พ.ศ.๒๕๗๒	พ.ศ.๒๕๗๖๓	พ.ศ.๒๕๗๖๔	พ.ศ.๒๕๗๕	พ.ศ.๒๕๗๑ – ๒๕๗๕ (๖)
ประเด็นการพัฒนาที่ ๑ ยกระดับการท่องเที่ยวและท่องเที่ยวชุมชน สู่การท่องเที่ยวมูลค่าสูงอย่างยั่งยืน	๑. ภาคีเครือข่ายด้านการท่องเที่ยวของกลุ่มจังหวัดมีรายได้เพิ่มขึ้นร้อยละ ๕	ร้อยละ ๑	ร้อยละ ๑	ร้อยละ ๑	ร้อยละ ๑	ร้อยละ ๑	ร้อยละ ๕
ประเด็นการพัฒนาที่ ๒ ยกระดับการเกษตรสู่เกษตรอัจฉริยะมูลค่าสูง	๑. มีนวัตกรรมจากภาคการเกษตรเพิ่มขึ้น ๑๐ รายการ ๒. รายได้ของเกษตรกรกลุ่มเป้าหมายเฉลี่ยเพิ่มขึ้นร้อยละ ๕	๒ รายการ ร้อยละ ๑	๒ รายการ ร้อยละ ๑	๒ รายการ ร้อยละ ๑	๒ รายการ ร้อยละ ๑	๒ รายการ ร้อยละ ๑	๑๐ รายการ ร้อยละ ๕
ประเด็นการพัฒนาที่ ๓ ยกระดับอุตสาหกรรมเศรษฐกิจ BCG การค้า การลงทุน และการค้าชายแดน เพื่อยกระดับเศรษฐกิจของกลุ่มจังหวัด	๑. มีการพัฒนาโครงข่ายคมนาคมเชื่อมโยงจังหวัดในกลุ่มจังหวัดไม่น้อยกว่า ๑ โครงข่ายต่อปี	๑ โครงการ	๑ โครงการ	๑ โครงการ	๑ โครงการ	๑ โครงการ	๕ โครงการ
ประเด็นการพัฒนาที่ ๔ พัฒนาโครงสร้างพื้นฐานและระบบโลจิสติกส์ให้เชื่อมโยงอย่างมีประสิทธิภาพรองรับการเติบโตของกลุ่มจังหวัด	๑.มีการพัฒนาโครงข่ายคมนาคมเชื่อมโยงจังหวัดในกลุ่มจังหวัดไม่น้อยกว่า ๑ โครงข่ายต่อปี	๑ โครงการ	๑ โครงการ	๑ โครงการ	๑ โครงการ	๑ โครงการ	๕ โครงการ
ประเด็นการพัฒนาที่ ๕ พัฒนาสังคมสู่สังคมเป็นสุขและสิ่งแวดล้อมยั่งยืน	๑. กลุ่มเป้าหมายด้านสังคมมีคุณภาพชีวิตดีขึ้นร้อยละ ๖๐ ๒. กลุ่มเป้าหมายด้านสิ่งแวดล้อมมีคุณภาพชีวิตดีขึ้นร้อยละ ๖๐	ร้อยละ ๖๐ ร้อยละ ๖๐	ร้อยละ ๖๐ ร้อยละ ๖๐	ร้อยละ ๖๐ ร้อยละ ๖๐	ร้อยละ ๖๐ ร้อยละ ๖๐	ร้อยละ ๖๐ ร้อยละ ๖๐	ร้อยละ ๖๐ ร้อยละ ๖๐

๒.๓.๕ การพัฒนาจังหวัด

วิสัยทัศน์ “นครแห่งอารยธรรม น่าอยู่น่าเที่ยว การเกษตรและอุตสาหกรรมยั่งยืน”

จุดยืนการพัฒนาจังหวัด (Positioning)

จากข้อมูลการวิเคราะห์ศักยภาพของจังหวัด และกำหนดทิศทางการพัฒนายุทธศาสตร์ในภาพรวมของจังหวัดนครศรีธรรมราช ได้กำหนดจุดยืนการพัฒนาของจังหวัด ๓ ประเด็นดังนี้

๑. เมืองสืบสานศิลปวัฒนธรรม สงบสุข น่าเที่ยว

๒. เมืองเกษตรนวัตกรรม และอุตสาหกรรมสีเขียว

๓. ศูนย์กลางการคมนาคมขนส่ง และกระจายสินค้าของภาคใต้

เป้าประสงค์

๑. เพิ่มรายได้จากการเกษตร อุตสาหกรรม และการท่องเที่ยว โดยควบคู่การยกระดับมาตรฐานคุณภาพ

๒. ทรัพยากรธรรมชาติและสิ่งแวดล้อม ได้รับการจัดการอย่างมีประสิทธิภาพและยั่งยืน

๓. ประชาชนยึดหลักธรรมะในการดำเนินชีวิต และมีคุณภาพที่ดีขึ้น

๔. ศิลปวัฒนธรรมและประเพณีมีการสืบสานอย่างต่อเนื่อง

ประเด็นยุทธศาสตร์ (Strategic Issue)

๑. บริหารจัดการเกษตรและอุตสาหกรรมสู่มาตรฐานครบวงจร และเป็นมิตรกับสิ่งแวดล้อม

๒. พัฒนาการท่องเที่ยวบนพื้นฐานธรรมะ ธรรมชาติ และศิลปวัฒนธรรม

๓. บริหารจัดการทรัพยากรธรรมชาติสิ่งแวดล้อมอย่างยั่งยืน

๔. พัฒนาคน ชุมชน และสังคมให้น่าอยู่ เข้มแข็ง มั่นคงตามปรัชญาเศรษฐกิจพอเพียง

๒.๓.๖ การพัฒนาท้องถิ่นขององค์กรปกครองส่วนท้องถิ่นในระดับจังหวัด

วิสัยทัศน์ “องค์กรหลักในการพัฒนา ยึดหลักธรรมมาภิบาล และปรัชญาเศรษฐกิจพอเพียง”

ยุทธศาสตร์การพัฒนา

ยุทธศาสตร์การพัฒนาขององค์กรปกครองส่วนท้องถิ่นในเขตจังหวัดนครศรีธรรมราช ได้กำหนดขึ้นเพื่อให้สอดคล้องกับสภาวการณ์ในปัจจุบัน ภายใต้แนวคิด “หลักความพอเพียง” ตามแนวพระราชดำริฯ โดยอาศัยกรอบแนวทางจากยุทธศาสตร์การพัฒนาประเทศ แผนพัฒนาเศรษฐกิจและสังคมแห่งชาติ ฉบับที่ ๑๑ นโยบายรัฐบาล ยุทธศาสตร์การพัฒนากลุ่มจังหวัดภาคใต้ฝั่งอ่าวไทย ยุทธศาสตร์การพัฒนาจังหวัดนครศรีธรรมราช และภารกิจ ๖ ด้าน ขององค์กรปกครองส่วนท้องถิ่นตามแผนปฏิบัติการกำหนดขั้นตอนการกระจายอำนาจฯ มาตรา ๓๒ (๑) รวมทั้ง ได้ทบทวนจากยุทธศาสตร์การพัฒนาขององค์กรปกครองส่วนท้องถิ่น ประกอบด้วย ดังนี้

ยุทธศาสตร์ พันธกิจ และเป้าหมายการพัฒนา

ยุทธศาสตร์ที่ ๑ การพัฒนาเศรษฐกิจ

พันธกิจ

๑. พัฒนาศักยภาพเกษตรกรให้มีองค์ความรู้ตามแนวพระราชดำริเศรษฐกิจพอเพียง และส่งเสริมการสร้างเครือข่ายเกษตรกร

๒. พัฒนาอาชีพที่สอดคล้องกับบริบทของชุมชน และความต้องการของตลาด วิสาหกิจชุมชน สนับสนุนการใช้ภูมิปัญญาท้องถิ่นและส่งเสริมการนำเทคโนโลยีมาใช้ในการเพิ่มมูลค่าการผลิต ด้านการเกษตร อุตสาหกรรม และบริการ ฯลฯ

๓. ส่งเสริมการผลิตและจำหน่ายสินค้าเกษตรทั้งที่เป็นอาหาร มิใช่อาหาร และพลังงานทดแทน

๔. สนับสนุนการจัดรูปที่ดินเพื่อการพัฒนาชุมชนเมืองและชนบท

๕. จัดให้มีระบบโครงสร้างพื้นฐานและแหล่งน้ำเพื่อการเกษตรอย่างทั่วถึงและเพียงพอ

๖. ฟื้นฟู พัฒนาทรัพยากรเพื่อการท่องเที่ยว ทั้งแหล่งท่องเที่ยว บุคลากร ภาคการตลาด ประชาสัมพันธ์การท่องเที่ยว เพื่อเสริมสร้างภาพลักษณ์ที่ดีของจังหวัด

๗. ส่งเสริมการลงทุน การพาณิชย์ และพัฒนาธุรกิจที่เกี่ยวเนื่องกับการท่องเที่ยว

๘. ส่งเสริม สนับสนุนการวิจัยพัฒนาที่ผสมผสานภูมิปัญญาท้องถิ่นกับองค์ความรู้ใหม่ สนับสนุนการวิจัยและพัฒนาร่วมระหว่างนักวิชาการและชุมชน โดยให้ความสำคัญกับความสอดคล้องกับความต้องการ ภาคเศรษฐกิจชุมชน

๙.พัฒนาความเชื่อมระบบตลาด ระบบขนส่งและระบบโลจิสติกส์

เป้าหมายการพัฒนา

๑. รายได้ของชุมชนเพิ่มขึ้นโดยเฉลี่ยร้อยละ ๑๐ ต่อปี

๒. ประชาชนได้ใช้ประโยชน์จากที่ดินอย่างเป็นธรรม

๒.๔ การพัฒนาท้องถิ่นขององค์กรปกครองส่วนท้องถิ่น

ยุทธศาสตร์ขององค์กรปกครองส่วนท้องถิ่น

วิสัยทัศน์ “การคมนาคมสะดวก แหล่งเศรษฐกิจดี ชุมชนน่าอยู่อาศัย สู่การพัฒนาที่ยั่งยืน”

ยุทธศาสตร์

๑. การพัฒนาด้านโครงสร้างพื้นฐาน

๒. การพัฒนาด้านเศรษฐกิจ

๓. การพัฒนาด้านสังคมและคุณภาพชีวิต

๔. การพัฒนาด้านการบริหารจัดการทรัพยากรธรรมชาติและสิ่งแวดล้อม

๕. การพัฒนาด้านการเมืองและการบริหารจัดการอย่างเป็นระบบ

เป้าประสงค์

๑. การคมนาคมมีความสะดวก รวดเร็ว และปลอดภัย

๒. มีไฟฟ้าและแสงสว่างอย่างทั่วถึง

๓. ประชาชนมีน้ำเพื่อการอุปโภค บริโภค และการเกษตร

๔. ประชาชนมีอาชีพและรายได้ที่พอเพียงในการดำรงชีวิต

๕. ประชาชนมีความรู้ที่ดีขึ้น ได้รับข้อมูลข่าวสารที่ทันสมัยอย่างทั่วถึง

๖. ประชาชนมีสุขภาพพลานามัยที่ดีขึ้น

๗. ประชาชนมีความปลอดภัยในชีวิตและทรัพย์สิน

๘. พัฒนา บำรุงรักษา ที่สาธารณประโยชน์ ทรัพยากรธรรมชาติและสิ่งแวดล้อมให้เกิดประโยชน์สูงสุดต่อชุมชน

๙. บริหารจัดการอย่างเป็นระบบ โปร่งใส โดยยึดหลักคุณธรรมและการมีส่วนร่วมของประชาชน

ตัวชี้วัด

ยุทธศาสตร์การพัฒนา	ตัวชี้วัด
๑.ยุทธศาสตร์ด้านโครงสร้างพื้นฐาน	๑.ร้อยละหรือจำนวนครัวเรือนประชาชนที่มีการคมนาคมสะดวกรวดเร็วเพิ่มมากขึ้น ๒.ร้อยละหรือจำนวนครัวเรือนประชาชนที่ใช้สัญจรมีความปลอดภัย ๓.ร้อยละของพื้นที่เพื่อการเกษตรที่ได้รับผลประโยชน์ ๔.จำนวนครัวเรือนมีน้ำใช้อย่างเพียงพอ
๒.ยุทธศาสตร์ด้านเศรษฐกิจ	๑.ร้อยละหรือจำนวนผู้ประกอบอาชีพเสริมมีความรู้เพิ่มขึ้น ๒.ร้อยละหรือจำนวนประชาชนมีความเป็นอยู่ที่ดีขึ้น ๓.ร้อยละหรือจำนวนเกษตรกรมีความรู้ในการทำการเกษตรเพิ่มขึ้น ๔.ร้อยละหรือจำนวนผลผลิตทางการเกษตรเพิ่มมากขึ้น ๕.ร้อยละหรือจำนวนต้นทุนในการผลิตต่ำลง
๓.ยุทธศาสตร์ด้านการพัฒนาสังคมและคุณภาพชีวิต	๑.ร้อยละหรือจำนวนประชาชนมีสุขภาพที่ดีขึ้น และมีความรู้เกี่ยวกับการป้องกันโรค ๒.ร้อยละหรือจำนวนประชาชนมีความรู้เรื่องยาเสพติด โทษของยาเสพติด รวมทั้งวิธีการป้องกันไม่ให้เด็กและเยาวชนไปยุ่งเกี่ยวกับยาเสพติด ๓.ร้อยละหรือจำนวนประชาชนมีความรู้เกี่ยวกับการป้องกันอุบัติเหตุและอุบัติภัยต่าง ๔.ร้อยละหรือจำนวนความเสี่ยงในการเกิดปัญหาอาชญากรรมในพื้นที่ลดลง ๕.ผู้สูงอายุ ผู้พิการ และผู้ป่วยเอดส์ได้รับการช่วยเหลือจากหน่วยงานของภาครัฐ ๖.ร้อยละหรือจำนวนผู้เข้าร่วมกิจกรรมกีฬา และนันทนาการมีทักษะด้านกีฬาดีขึ้น ๗.ร้อยละหรือจำนวนผู้มีความสามารถด้านกีฬาได้รับการส่งเสริม ๘.ร้อยละที่เพิ่มขึ้นของนักท่องเที่ยวและรายได้ที่ได้จากการท่องเที่ยว ๙.นักเรียนมีคุณธรรมและจริยธรรมเพิ่มขึ้น ๑๐.กิจกรรมที่เกี่ยวข้องกับการศึกษา ศาสนา และวัฒนธรรรมได้รับการส่งเสริมและสนับสนุน ๑๑.เด็ก เยาวชน และประชาชน ได้รับความรู้เกี่ยวกับศิลปวัฒนธรรม และภูมิปัญญาเพิ่มมากขึ้น
๔.ยุทธศาสตร์ด้านการบริหารจัดการทรัพยากรธรรมชาติและสิ่งแวดล้อม	๑.ร้อยละหรือจำนวนป่าไม้เพิ่มมากขึ้น ๒.เด็ก เยาวชน และประชาชนมีจิตสำนึกในการรักษาทรัพยากรธรรมชาติและสิ่งแวดล้อม ๓.ปริมาณขยะและมลพิษจากน้ำเน่าเสียลดลง ๔.ร้อยละหรือจำนวนครัวเรือนที่สะอาดปราศขยะและสิ่งปฏิกูล
๕.ยุทธศาสตร์ด้านการเมืองและการบริหารจัดการแบบมีส่วนร่วม	๑.ร้อยละหรือจำนวนประชาชนที่พึงพอใจจากการให้บริการของหน่วยงานรัฐ ๒.การปฏิบัติงานของเจ้าหน้าที่ที่ให้บริการแก่ประชาชนมีประสิทธิภาพมากขึ้น และสอดคล้องกับปัญหาและความต้องการของประชาชน ๓.ราษฎรมีส่วนร่วมในการพัฒนาท้องถิ่น ๔. ประชาชนมีสิทธิและเสรีภาพในการเลือกผู้นำท้องถิ่น ๕. ประชาชนมีส่วนร่วมในกระบวนการบริหารจัดการเทศบาลมากขึ้น

ค่าเป้าหมาย

ยุทธศาสตร์การพัฒนา	ค่าเป้าหมาย
๑.ยุทธศาสตร์ด้านโครงสร้างพื้นฐาน	๑.ถนนได้มาตรฐานเพิ่มขึ้น ๒.แหล่งน้ำมีเพียงพอต่อการอุปโภค-บริโภค การเกษตร
๒.ยุทธศาสตร์ด้านเศรษฐกิจ	๑.เสริมสร้างอาชีพให้กับประชาชนและเพิ่มรายได้ ๒.สินค้าการเกษตรได้รับการสร้างมูลค่าเพิ่มมากขึ้น
๓.ยุทธศาสตร์ด้านการพัฒนาสังคมและคุณภาพชีวิต	๑.คุณภาพชีวิตของประชาชนสูงขึ้น ๒.การศึกษามีคุณภาพมากขึ้น ๓.การป้องกันและบรรเทาสาธารณภัยมีประสิทธิภาพมากขึ้น ๕.ศาสนา ศิลปะ วัฒนธรรมได้รับการสืบสาน ๖.ลดปัญหายาเสพติดและอาชญากรรมในพื้นที่ ๗.แหล่งน้ำท่องเที่ยวได้รับการพัฒนาและเผยแพร่ให้เป็นที่รู้จัก
๔.ยุทธศาสตร์ด้านการบริหารจัดการทรัพยากรธรรมชาติและสิ่งแวดล้อม	๑.เพิ่มพื้นที่ป่าไม้ในชุมชนให้มีมากขึ้น ๒.ปลูกฝังจิตสำนึกของเยาวชนในการรักษาและอนุรักษ์สิ่งแวดล้อม ๓.ขยายเขตบริการให้กับประชาชนในการจัดการกับขยะครัวเรือนอย่างถูกต้อง ๔.มีการจัดการขยะครัวเรือนอย่างถูกหลักสุขาภิบาล ๕.จัดการน้ำเน่าเสียในชุมชน
๕.ยุทธศาสตร์ด้านการเมืองและการบริหารจัดการแบบมีส่วนร่วม	๑.บุคลากรมีศักยภาพมากขึ้น ๒.ส่งเสริมการมีส่วนร่วมของประชาชน ๓.การติดต่อประสานงานระหว่างหน่วยงานมีความรวดเร็วขึ้น ๔.ประชาชนสามารถรับข่าวสารของทางราชการได้อย่างทั่วถึง

กลยุทธ์

๑. จัดให้มีและบำรุงรักษาทางบก ทางน้ำ และทางระบายน้ำ

๒. จัดให้มีไฟฟ้าและแสงสว่างอย่างทั่วถึง

๓. จัดให้มีแหล่งน้ำเพื่ออุปโภคและบริโภค

๔. ส่งเสริมการประกอบอาชีพและยกระดับรายได้

๕. การจัดการเพื่อรักษาความสงบสุข และการป้องกันสาธารณภัย

๖. ส่งเสริมการศึกษา ศาสนา และวัฒนธรรม

๗. ส่งเสริมกีฬา นันทนาการ และการท่องเที่ยว

๘. จัดสวัสดิการสังคม

๙. ส่งเสริมการเกษตร การบริหารจัดการน้ำและดิน สนับสนุนการปลูกป่าและอนุรักษ์ป่า

๑๐. เสริมสร้างสุขภาพ ป้องกันโรค สร้างชุมชนให้สะอาด ปราศจากขยะสิ่งปฏิกูล และปรับสภาพแวดล้อมให้น่าอยู่อาศัย

๑๑. พัฒนาการเมืองและบริหารจัดการแบบมีส่วนร่วมให้มีประสิทธิภาพ

๑๒. ส่งเสริมสนับสนุนการจัดบริการสาธารณะ

จุดยืนทางยุทธศาสตร์

เทศบาลตำบลการะเกดได้กำหนดจุดยืนทางยุทธศาสตร์การพัฒนาไว้ ๕ ประเด็นยุทธศาสตร์ดังนี้

๑.ยุทธศาสตร์การพัฒนาด้านโครงสร้างพื้นฐาน

๒.ยุทธศาสตร์การพัฒนาด้านเศรษฐกิจ

๓.ยุทธศาสตร์การพัฒนาด้านการพัฒนาสังคมและคุณภาพชีวิต

๔.ยุทธศาสตร์การพัฒนาด้านการบริหารจัดการทรัพยากรธรรมชาติและสิ่งแวดล้อม

๕.ยุทธศาสตร์การพัฒนาด้านการเมืองและการบริหารจัดการแบบมีส่วนร่วม

๒.๕ การวิเคราะห์เพื่อพัฒนาท้องถิ่น

การวิเคราะห์กรอบการจัดทำยุทธศาสตร์ขององค์กรปกครองส่วนท้องถิ่น

เทศบาลตำบลการะเกด ได้จัดให้มีการประชุมประชาคมเพื่อรวบรวมความคิดเห็น ซึ่งในการนี้ได้นำข้อมูลต่างๆ ซึ่งผ่านความคิดเห็นจากประชาชน การสำรวจ/ออกพื้นที่ และข้อมูลจากการจัดทำแผนพัฒนา ของเทศบาลตำบลการะเกดมาวิเคราะห์ และสรุปปัญหาความต้องการของประชาชนได้ดังนี้

ปัญหา	สภาพปัญหา/สาเหตุ
๑.ด้านโครงสร้างพื้นฐาน	๑.ถนนชำรุดเสียหาย เป็นหลุ่มเป็นบ่อ ก่อให้เกิดอุบัติเหตุบ่อยครั้ง ๒.ระบบเสียงตามสายชำรุดใช้การไม่ได้ ๓.ถนนไม่ได้มาตรฐาน ส่วนใหญ่ยังเป็นถนนหินคลุกและลูกรัง แคบไม่มีไหล่ทาง ๔.ไฟฟ้าสาธารณะมีไม่เพียงพอ ๕.น้ำประปาที่สะอาดยังไม่เพียงพอ
๒.ด้านเศรษฐกิจ	๑.ราคาผลผลิตทางการเกษตรตกต่ำ ๒.ต้นทุนในการทำการเกษตรสูง ๓.ประชากรขาดความรู้ความเข้าใจในการประกอบอาชีพเกษตร ๔.ปัญหาความยากจน และค่าครองชีพสูง ๕.ขาดงบประมาณในการสนับสนุนส่งเสริมการฝึกอาชีพและประกอบอาชีพเสริม ๖.มีรายได้ไม่เพียงพอกับรายจ่าย ๗.น้ำสำหรับใช้เพื่อการเกษตรมีไม่เพียงพอ ๘.ปัญหาการว่างงานและมีอาชีพที่ไม่แน่นอน

ปัญหา	สภาพปัญหา/สาเหตุ
๓.ด้านการพัฒนาสังคมและคุณภาพชีวิต	๑.บุคลากรทางการศึกษามีไม่เพียงพอ ๒.คุณภาพการศึกษาตามเกณฑ์มาตรฐานยังไม่ดีเท่าที่ควร ๓.ขาดความรู้และทักษะด้านภาษาอังกฤษและเทคโนโลยี ๔.ขาดสื่อวัสดุอุปกรณ์การเรียนการสอน และครุภัณฑ์การศึกษาที่มีคุณภาพ ๕.เด็กขาดการอบรมส่งเสริมด้านคุณธรรมและจริยธรรมอย่างเพียงพอ ๖.ปัญหายาเสพติดในพื้นที่ ๗.นักเรียนยังขาดทักษะการอ่านเขียนอยู่เป็นจำนวนหนึ่ง ๘.การดูแลคนพิการ ผู้ด้อยโอกาส และผู้สูงอายุจากรัฐไม่ทั่วถึง
๔.ด้านการบริหารจัดการทรัพยากรธรรมชาติและสิ่งแวดล้อม	๑. ปัญหามลพิษทางอากาศ เช่น กลิ่นควันจากการกลั่นน้ำมันปาล์มของโรงงาน กลิ่นเหม็นจากฟาร์มหมู ฟาร์มไก่ ฝุ่นควันจากการเผาขยะ ฯลฯ ๒. ประชาชนขาดจิตสำนึกในการอนุรักษ์ทรัพยากรธรรมชาติและสิ่งแวดล้อม ๓. น้ำเน่าเสียจากโรงงาน การปศุสัตว์ และการเกษตร ๔. ปัญหาการจัดการขยะมูลฝอย
๕.ด้านการเมืองและการบริหารจัดการแบบมีส่วนร่วม	๑.การประชาสัมพันธ์ของหน่วยงานรัฐ และการบริการยังไม่ทั่วถึง

การประเมินสถานการณ์

ด้านสภาพแวดล้อมภายนอกที่เกี่ยวข้อง

<u>สภาพพื้นที่ทำเลที่ตั้ง สภาพภูมิอากาศและภูมิประเทศ</u>

โอกาส

- สภาพภูมิประเทศเป็นที่ราบลุ่มเหมาะในการทำการเกษตรกรรม
- มีแหล่งน้ำสำหรับเป็นน้ำเพื่อการเกษตรอย่างเพียงพอในพื้นที่
- เนื่องจากพื้นที่ส่วนใหญ่เป็นพื้นที่เกษตรกรรม มีมลพิษทางอากาศน้อย

อุปสรรค

- พื้นที่ส่วนใหญ่ได้รับฝนจากลมมรสุมหลักจากลมมรสุมตะวันออกเฉียงเหนือในช่วงตุลาคม ถึง เมษายน และมรสุมตะวันออกเฉียงใต้ในช่วงเดือน พฤษภาคม ถึง ตุลาคม ทำให้เดือน พฤษภาคม ถึง ตุลาคม มีฝนตกชุก ในช่วงเดือนพฤศจิกายน ถึง เดือนกุมภาพันธ์ มักจะเกิดน้ำท่วมขัง นอกจากนี้ด้วยสภาวะอากาศที่ไม่คงที่ฤดูกาลมีการเปลี่ยนแปลงทำให้ในบางปีเกิดภาวะฝนทิ้งช่วงยาวนานส่งผลให้เกิดภัยแล้งเกิดความเดือดร้อนแก่ประชาชนในภาคเกษตรกรรม

ด้านสภาพทางสังคม

โอกาส

- เป็นสังคมที่มีการรักษาขนบธรรมเนียมประเพณีวัฒนธรรมแบบดั้งเดิมที่ดีงาม
- เป็นสังคมแบบเปิดที่มีการพึ่งพาอาศัยซึ่งกันละกัน ไม่มีความขัดแย้งทางศาสนา
- เป็นสังคมเกษตรกรรม มีวิถีชีวิตแบบพอเพียง ไม่ฟุ่งเฟ้อ
- มีสถานีตำรวจภูธรตั้งอยู่ในพื้นที่ ซึ่งเป็นผลดีต่อการประสานงาน และการดูแลรักษาความปลอดภัยในพื้นที่

อุปสรรค

- เนื่องจากเป็นสังคมเกษตรกรรม จึงมักจะได้รับผลกระทบจากภัยธรรมชาติ เช่น ภัยแล้งและอุทกภัย ที่เกิดขึ้นในพื้นที่อยู่เป็นประจำทุกปี
- ขาดการศึกษายังขาดการบูรณาการแผนการและแนวทางที่สอดคล้องกับความต้องการของท้องถิ่นอย่างจริงจัง
- ประชาชนขาดการกระตือรือร้น และมีการแข่งขันในด้านการทำงานน้อย
- ด้วยสภาพพื้นที่มีการติดต่อกับอำเภอและตำบลอื่น ๆ ทำให้การดูแลรักษาความปลอดภัยทำได้ยากกว่าปกติ
- ประชาชนวัยพึ่งพาซึ่งต้องได้รับการดูแลใกล้ชิดทำให้ผู้ดูแลไม่สามารถไปประกอบอาชีพได้อย่างเต็มที่
- ยังมีเด็กและเยาวชนบางส่วนมีการมั่วสุมยาเสพติด

ด้านเศรษฐกิจ

โอกาส

- ประชาชนมีการใช้ภูมิปัญญาท้องถิ่นเพื่อการแปรรูปและจัดการกับผลผลิตมากขึ้น
- มีการจัดตั้งกลุ่มอาชีพเพื่อพัฒนาอาชีพหลักและอาชีพเสริม
- เป็นพื้นที่ในโครงการตามพระราชดำริลุ่มน้ำปากพนัง จึงมีหน่วยงานทั้งภาครัฐและเอกชนเข้ามาส่งเสริมอาชีพและพัฒนาคุณภาพชีวิตเพื่อให้มีความเป็นอยู่ดีขึ้น

อุปสรรค

- ขาดความรู้ความเข้าใจในการประกอบอาชีพ
- เกษตรกรและกลุ่มอาชีพต่าง ๆ ขาดตลาดและการบริหารจัดการผลผลิต
- ในท้องถิ่นยังไม่มีแหล่งงานที่เพียงพอและตรงตามความต้องการ
- ปัญหาการเข้าถึงการใช้น้ำภาคการเกษตร ระหว่างต้นน้ำ กลางน้ำ และปลายน้ำ
- ปัญหาผลผลิตราคาต่ำ และต้องผ่านระบบพ่อค้าคนกลาง

- ไม่ประสบความสำเร็จในการรวมกลุ่มเพื่อทำกิจกรรมต่างๆ ร่วมกัน ทั้งทางด้านสังคม เศรษฐกิจ เช่น การรวมกลุ่มสร้างอาชีพ ขาดการรวมกลุ่มที่มั่นคง ไม่มีความรักสามัคคี

- ปัญหาการว่างงาน การกระจายรายได้น้อย ไม่เพียงพอในการดำรงชีพ ทำให้เกิดปัญหาอาชญากรรม การติดยาเสพติด การพนันตามมาในที่สุด

ด้านการศึกษา

โอกาส

- ประชาชนและเยาวชนมีศักยภาพและพร้อมที่จะแสวงหาความรู้
- มีสถานศึกษาซึ่งตั้งอยู่ในพื้นที่

อุปสรรค

- ขาดสถานที่ศึกษาขั้นพื้นฐานที่มีศักยภาพเหมาะในการเรียนรู้ของเด็กและเยาวชน
- ขาดความพร้อมในด้านอุปกรณ์ สื่อการเรียนการสอนที่ทันสมัย
- ประชาชนส่วนใหญ่การศึกษาต่ำ และขาดการแนะนำในการศึกษาต่อในขั้นที่สูงขึ้น
- ประชาชนนิยมส่งบุตรหลานไปเรียนในพื้นที่ข้างนอก

นโยบายรัฐบาล

โอกาส

- รัฐบาลและหน่วยงานนอกสนับสนุนงบประมาณให้กับองค์กรเพื่อใช้ในการบริหารงานกิจการต่าง ๆ

- รัฐบาลและหน่วยงานนอกเป็นผู้ให้คำแนะนำและปรึกษาในข้อราชการต่าง ๆ

อุปสรรค

- งบประมาณที่ได้รับการสนับสนุนไม่เพียงพอในการบริหารจัดการ
- นโยบายรัฐบาลบางครั้งไม่สามารถดำเนินการได้ในพื้นที่

ด้านสิ่งแวดล้อมและทรัพยากรธรรมชาติ

โอกาส

- เป็นพื้นที่ซึ่งมีความอุดมสมบูรณ์ค่อนข้างสูงเนื่องจาก เป็นพื้นที่ซึ่งมีป่าพรุควนเคร็งตั้งอยู่ ประกอบกับการที่มีพื้นที่ป่าอนุรักษ์ (ไม้เสม็ดขาว) ของมูลนิธิชัยพัฒนา

- เป็นพื้นที่ซึ่งเป็นที่ตั้งของหลายหน่วยงานของกระทรวงทรัพยากรธรรมชาติและสิ่งแวดล้อม เช่น หน่วยพิทักษ์ป่า หน่วยงานป้องกันและควบคุมไฟฟ้า

- เป็นที่ตั้งของศาลหลวงต้นไทร ซึ่งเป็นเครื่องยึดเหนี่ยวจิตใจของประชาชนทั่วไป

อุปสรรค

- ทรัพยากรธรรมชาติเสื่อมโทรม เนื่องจากวิถีการดำเนินชีวิตของประชาชนเปลี่ยนแปลงไป สภาพน้ำเสียมากขึ้น สาเหตุส่วนใหญ่มาจากการกระทำของประชาชนในพื้นที่โดยทั้งสิ้น โดยเฉพาะประชาชนที่อาศัยอยู่บริเวณริมน้ำ มีการทิ้งขยะมูลฝอยและสิ่งปฏิกูลลงในแม่น้ำ ทำให้ทรัพยากรสัตว์น้ำลดน้อยลง ป่าชายเลนที่เคยสมบูรณ์ก็เสื่อมลง

- พื้นที่เกิดปัญหาไฟป่าอยู่บ่อยครั้ง

๒.๖ ประเด็นการพัฒนาท้องถิ่นของเทศบาลตำบลการะเกด

ลำดับ	ประเด็นการพัฒนาท้องถิ่น	แนวทางการพัฒนาท้องถิ่นหรือกลยุทธ์	ตัวชี้วัด (KPIs)	จำนวนโครงการ
๑	ด้านโครงสร้างพื้นฐาน	- จัดให้มีและบำรุงรักษาทางบก ทางน้ำและทางระบายน้ำ - จัดให้มีไฟฟ้าและแสงสว่างอย่างทั่วถึง - จัดให้มีแหล่งน้ำเพื่ออุปโภคและบริโภค	๑.สัดส่วนโครงการร้อยละ ๙.๒๗ ของโครงการทั้งหมด ๒. โครงการดำเนินการสำเร็จไม่น้อยกว่าร้อยละ ๘๐	๔๘
๒	ด้านเศรษฐกิจ	- ส่งเสริมการประกอบอาชีพและยกระดับรายได้	๑. สัดส่วนโครงการร้อยละ ๑๒.๗๔ ของโครงการทั้งหมด ๒. โครงการดำเนินการสำเร็จไม่น้อยกว่าร้อยละ ๘๐	๖๖
๓	ด้านสังคมและคุณภาพชีวิต	- การจัดการเพื่อรักษาความสงบสุขและการป้องกันสาธารณภัย - ส่งเสริมการศึกษา ศาสนา และวัฒนธรรม - ส่งเสริมกีฬา นันทนาการ และการท่องเที่ยว - จัดสวัสดิการสังคม - เสริมสร้างสุขภาพ ป้องกันโรค สร้างชุมชนให้สะอาด ปราศจากขยะสิ่งปฏิกูลและปรับสภาพแวดล้อมให้น่าอยู่อาศัย	๑. สัดส่วนโครงการร้อยละ ๕๓.๖๗ ของโครงการทั้งหมด ๒. โครงการดำเนินการสำเร็จไม่น้อยกว่าร้อยละ ๘๐	๒๗๘
๔	ด้านการบริหารจัดการทรัพยา ธรรมชาติและสิ่งแวดล้อม	- ส่งเสริมการเกษตร การบริหารจัดการน้ำและดิน สนับสนุนการปลูกป่าและอนุรักษ์	๑. สัดส่วนโครงการร้อยละ ๑๖.๒๒ ของโครงการทั้งหมด ๒. โครงการดำเนินการสำเร็จไม่น้อยกว่าร้อยละ ๘๐	๘๔
๕	ด้านการเมืองและการบริหารจัดการแบบมีส่วนร่วม	- พัฒนาการเมืองและบริหารจัดการแบบมีส่วนร่วมให้มีประสิทธิภาพ - ส่งเสริมสนับสนุนการจัดบริการสาธารณ	๑. สัดส่วนโครงการร้อยละ ๘.๑๑ ของโครงการทั้งหมด ๒. โครงการดำเนินการสำเร็จไม่น้อยกว่าร้อยละ ๘๐	๔๒
รวม	**๕**	**๑๒**	๑. ร้อยละ **๑๐๐** ของสัดส่วนโครงการทั้งหมด ๒. ผลสำเร็จภาพรวมไม่น้อยกว่าร้อยละ ๘๐	**๕๑๘**

๒.๗ จุดมุ่งหมายการพัฒนาท้องถิ่นในประเด็นการพัฒนา

ประเด็นการพัฒนาท้องถิ่น	จุดมุ่งหมายการพัฒนาท้องถิ่น (Goals)	ความคาดหวังความสำเร็จในเชิงเป้าหมาย (Targets)					
		ปี ๗๑ - ๗๕	ปี ๗๑	ปี ๗๒	ปี ๗๓	ปี ๗๔	ปี ๗๕
๑.ด้านโครงสร้างพื้นฐาน	-พัฒนาระบบคมนาคม แหล่งน้ำ และไ สาธารณะให้ครอบคลุม ปลอดภัย และ มาตรฐาน	๔๘	๒๙	๙	๖	๒	๒
๒.ด้านเศรษฐกิจ	-สร้างความเข้มแข็งให้เศรษฐกิจฐานรา ส่งเสริมอาชีพ เกษตรปลอดภัย และเพิ่ รายได้ชุมชน	๖๖	๑๒	๑๒	๑๔	๑๔	๑๔
๓.สังคมและคุณภาพชีวิต	-ยกระดับสวัสดิการสังคม ส่งเสริม การศึกษา สาธารณสุข และความปลอ ในชีวิตของประชาชน”	๒๗๘	๕๙	๕๘	๕๓	๕๕	๕๓
๔.การบริหารจัดการทรัพยากร ธรรมชาติและสิ่งแวดล้อม	-จัดการขยะและน้ำเสียอย่างถูกหลัก สุขาภิบาล พร้อมเพิ่มพื้นที่สีเขียวอย่าง ยั่งยืน	๘๔	๒๗	๑๖	๑	๓	๓๗
๕.ด้านการเมืองและการบริหารจัดก แบบมีส่วนร่วม	-พัฒนาศักยภาพการบริหารงานบุคคล การคลัง นำเทคโนโลยีดิจิทัลมาเพิ่ม ประสิทธิภาพการบริการ ยึดหลักธรรม บาล และส่งเสริมการมีส่วนร่วมของ ประชาชน	๔๒	๙	๘	๘	๙	๘

๒.๘ การวิเคราะห์ปัจจัยและสถานการณ์การเปลี่ยนแปลงที่มีผลต่อการพัฒนาท้องถิ่น

ลำดับ	ประเด็นการพัฒนาท้องถิ่น	หลักการวิเคราะห์	ผลการวิเคราะห์	ผลกระทบ
๑	ด้านโครงสร้างพื้นฐาน	การวิเคราะห์ทางกายภาพและความทนทาน ของระบบสาธารณูปโภคต่อสภาพภูมิอากาศที่ผันผวน	ข้อจำกัด (Weakness): ชุมชนตั้งอยู่ในเขตลุ่มน้ำปากพนังตอนล่าง มีสภาพภูมิประเทศเป็นที่ลุ่มต่ำ และทางน้ำไหลผ่าน ทำให้โครงสร้างพื้นฐานขวางทางน้ำในฤดูน้ำหลาก และเกิดการกัดเซาะชำรุดเสียหายง่าย	ผลกระทบ: ถนนสายหลักและสายรองชำรุดเร็ว เกิดปัญหาน้ำท่วมขังเส้นทางสัญจรในฤดูฝน ส่งผลให้การขนส่งพืชผลทางการเกษตรล่าช้า ประปาหมู่บ้านขาดแคลนแหล่งน้ำดิบที่มีคุณภาพในหน้าแล้ง องค์กรต้องแบกรับงบประมาณซ่อมแซมฟื้นฟูสูงในทุก ๆ ปี
๒	ด้านเศรษฐกิจ	การวิเคราะห์ห่วงโซ่อุปทาน (Supply Chain) ของภาคเกษตรกรรมและหัตถกรรมท้องถิ่	โอกาสและข้อจำกัด (Opportunity/Weakness): มีต้นทุนวัตถุดิบและภูมิปัญญาสูง เช่น การทำนา ปลูกปาล์มน้ำมัน และการจักสานกระจูดการะเกดที่มีชื่อเสียง แต่ขาดการเชื่อมโยงระบบการตลาดออนไลน์เชิงรุกและการแปรรูปสร้างมูลค่าเพิ่ม	ผลกระทบ: รายได้หลักของครัวเรือนตกต่ำและไม่แน่นอน เนื่องจากผูกติดกับราคาพืชผลในตลาดโลกและสภาพอากาศแปรปรวน เกิดภาวะหนี้สินภาคการเกษตร ประชาชนวัยแรงงานขาดความมั่นคงทางรายได้จนต้องย้ายถิ่นฐานไปทำงานนอกพื้นที่

ลำดับ	ประเด็นการพัฒนาท้องถิ่น	หลักการวิเคราะห์	ผลการวิเคราะห์	ผลกระทบ
๓	ด้านสังคมและคุณภาพชีวิต	การวิเคราะห์โครงสร้างประชากรและการเปลี่ยนแปลงสู่สังคมผู้สูงอายุโดยสมบูรณ์	ภัยคุกคาม (Threat): สัดส่วนผู้สูงอายุ ผู้พิการ และผู้ป่วยติดเตียงในพื้นที่เพิ่มสูงขึ้นอย่างรวดเร็ว ในขณะที่สัดส่วนประชากรวัยแรงงานลดลง ชุมชนเกิดภาวะพึ่งพิงสูง	ผลกระทบ: เกิดภาระงบประมาณสวัสดิการชุมชนและการสาธารณสุขเชิงรุกของเทศบาลที่เพิ่มขึ้น ขาดแคลนแรงงานขับเคลื่อนเศรษฐกิจในท้องถิ่น และเสี่ยงต่อปัญหาความเหลื่อมล้ำทางสังคมและการเข้าถึงการแพทย์ฉุกเฉิน
๔	ด้านการบริหารจัดการทรัพยากรธรรมชาติและสิ่งแวดล้อม	การวิเคราะห์ระบบนิเวศลุ่มน้ำและขีดความสามารถในการจัดการมลพิษชุมชน	ข้อจำกัด (Weakness): ปริมาณขยะมูลฝอยและสิ่งปฏิกูลเพิ่มขึ้นตามการขยายตัวของชุมชน ลำคลองสาธารณะเกิดการตื้นเขินจากตะกอนดิน และมีปัญหาน้ำหมักหมม/วัชพืชหนาแน่นในฤดูน้ำลด	ผลกระทบ: ระบบนิเวศแหล่งน้ำธรรมชาติเสื่อมโทรม ส่งผลกระทบต่อปริมาณสัตว์น้ำและน้ำเพื่อใช้ทำนา/เพาะปลูก เกิดทัศนียภาพที่ไม่เหมาะสมในชุมชน และเสี่ยงต่อการแพร่กระจายของโรคระบาดที่มากับน้ำ
๕	ด้านการเมืองและการบริหารจัดการแบบมีส่วนร่วม	การวิเคราะห์การเปลี่ยนผ่านสู่รัฐบาลดิจิทัล (Digital Government) และเสถียรภาพทางการคลัง	จุดแข็งและข้อจำกัด (Strength/Weakness): บุคลากรมีความพร้อมในการพัฒนาและปรับตัวเข้าสู่ระบบ e-Service แต่โครงสร้างรายได้ที่เทศบาลจัดเก็บเองยังคงมีสัดส่วนน้อย ต้องพึ่งพางบอุดหนุนจากส่วนกลางหลัก	ผลกระทบ: การดำเนินโครงการพัฒนาขนาดใหญ่ทำได้จำกัด เทศบาลต้องปรับระบบงานสู่รูปแบบออนไลน์เพื่อลดต้นทุน ขับเคลื่อนการประเมินความโปร่งใส (ITA) เชิงรุก และจำเป็นต้องเปิดให้ภาคประชาชนเข้ามามีส่วนร่วมเพื่อบริหารจัดการงบประมาณที่จำกัดให้คุ้มค่าที่สุด

๒.๙ สรุปภาพรวมประเด็นการพัฒนาท้องถิ่น

ลำดับ	ประเด็นการพัฒนาท้องถิ่น	จุดมุ่งหมายการพัฒนาท้องถิ่น (Goals)	ความคาดหวัง (Expect)	หน่วยงานรับผิดชอบ
๑	ด้านโครงสร้างพื้นฐาน	พัฒนาระบบคมนาคม เส้นทางสัญจร แหล่งน้ำอุปโภคบริโภค และไฟฟ้าสาธารณะให้ได้มาตรฐาน ปลอดภัย และครอบคลุมทุกพื้นที่	ประชาชนเดินทางสะดวกรวดเร็ว ปัญหาน้ำท่วมขังเส้นทางลดลง มีน้ำประปาที่สะอาดใช้อย่างทั่วถึงตลอดทั้งปี และลดอุบัติเหตุในชุมชน	กองช่าง
๒	ด้านเศรษฐกิจ	สร้างความเข้มแข็งให้เศรษฐกิจฐานราก ส่งเสริมอาชีพเกษตรกรรม และยกระดับผลิตภัณฑ์หัตถกรรมท้องถิ่น	ประชาชนมีรายได้ครัวเรือนเพิ่มขึ้น กลุ่มอาชีพและเกษตรกรพึ่งพาตนเองได้ สินค้าชุมชนมีช่องทางการตลาดที่กว้างไกลและยั่งยืน	สำนักปลัด
๓	ด้านสังคมและคุณภาพชีวิต	ยกระดับสวัสดิการสังคม สุขภาพพลานามัย การศึกษา การอนุรักษ์วัฒนธรรม และความปลอดภัยในชีวิตและทรัพย์สิน	ผู้สูงอายุ ผู้พิการ และกลุ่มเปราะบางได้รับดูแลอย่างทั่วถึง ประชาชนมีสุขภาวะที่ดี ชุมชนเข้มแข็ง ห่างไกลยาเสพติด	สำนักปลัด/กองสาธารณสุขและสิ่งแวดล้อม
๔	ด้านการบริหารจัดการทรัพยากรธรรมชาติและสิ่งแวดล้อม	บริหารจัดการขยะมูลฝอย สิ่งปฏิกูล และน้ำเสียอย่างถูกหลักสุขาภิบาล พร้อมทั้งฟื้นฟูระบบนิเวศลุ่มน้ำและเพิ่มพื้นที่สีเขียว	ปริมาณขยะในชุมชนลดลงและได้รับการกำจัดอย่างถูกต้อง แหล่งน้ำสาธารณะสะอาด ปราศจากน้ำเสีย และมีสภาพแวดล้อมที่น่าอยู่	สำนักปลัด/กองสาธารณสุขและสิ่งแวดล้อม
๕	ด้านการเมืองและการบริหารจัดการแบบมีส่วนร่วม	พัฒนาศักยภาพการบริหารงานบุคคลและการคลัง เปิดโอกาสให้ภาคประชาชนร่วมคิด ร่วมวางแผน และตรวจสอบการดำเนินงานอย่างโปร่งใส	ประชาชนมีส่วนร่วมขับเคลื่อนการพัฒนาท้องถิ่นอย่างแท้จริง องค์กรมีระบบการทำงานตามหลักธรรมาภิบาล และผ่านเกณฑ์ประเมิน ITA ระดับสูง	สำนักปลัด / กองคลัง

๓. การนำแผนพัฒนาท้องถิ่นสู่การปฏิบัติ

๓.๑ สรุปภาพรวมของโครงการพัฒนาท้องถิ่น

ลำดับ	ประเด็นการพัฒนาท้องถิ่นของ อปท.	ประเด็นการพัฒนาท้องถิ่นของ อปท.ในระดับจังหวัด	ประเด็นการพัฒนาจังหวัด	เป้าหมายการพัฒนาที่ยั่งยืน (SDGs)	แผนพัฒนาเศรษฐกิจและสังคมแห่งชาติ ฉบับที่ ๑๓	ยุทธศาสตร์ชาติ ๒๐ ปี	จำนวนโครงการ
๑	ด้านโครงสร้างพื้นฐาน	การพัฒนาโครงสร้างพื้นฐานและระบบโลจิสติกส์ให้ได้มาตรฐาน	พัฒนาโครงสร้างพื้นฐาน การคมนาคม และระบบการบริหารจัดการน้ำอย่างบูรณาการ	SDG ๖: น้ำดื่มและการสุขาภิบาล SDG ๙: อุตสาหกรรม นวัตกรรม โครงสร้างพื้นฐาน SDG ๑๑: เมืองและชุมชนที่ยั่งยืน	หมุดหมายที่ ๑๑: ไทยมีโครงสร้างพื้นฐานที่ทันสมัย และระบบโลจิสติกส์ที่มีประสิทธิภาพ	ยุทธศาสตร์ด้านการสร้างความสามารถในการแข่งขัน	๔๘
๒	ด้านเศรษฐกิจ	การส่งเสริมเศรษฐกิจฐานราก เกษตรกรรมและการท่องเที่ยวสร้างสรรค์	ยกระดับการผลิตภาคเกษตรปลอดภัย และส่งเสริมผลิตภัณฑ์ชุมชนสู่สากล	SDG ๑: ขจัดความยากจน SDG ๒: ขจัดความหิวโหย (เกษตรกรรม) SDG ๘: การจ้างงานที่มีคุณค่าและการเติบโตทางเศรษฐกิจ	หมุดหมายที่ ๑: ไทยเป็นประเทศชั้นนำด้านสินค้าเกษตรและเกษตรแปรรูปมูลค่าสูง หมุดหมายที่ ๗: ไทยมีวิสาหกิจขนาดกลางและขนาดย่อมที่เติบโตอย่างยั่งยืน	ยุทธศาสตร์ด้านการสร้างความสามารถในการแข่งขัน	๖๖
๓	ด้านสังคมและคุณภาพชีวิต	การพัฒนาทรัพยากรมนุษย์ การศึกษา และสวัสดิการสังคมทุกช่วงวัย	เสริมสร้างสุขภาวะ สังคมแห่งการเรียนรู้ และยกระดับคุณภาพชีวิตของประชาชน	SDG ๓: การมีสุขภาพและความเป็นอยู่ที่ดี SDG ๔: การศึกษาที่มีคุณภาพ SDG ๕: ความเท่าเทียมทางเพศ	หมุดหมายที่ ๙: ไทยมีความยากจนข้ามรุ่นลดลง และคนไทยมีความมั่นคงทางสังคม หมุดหมายที่ ๑๒: ไทยมีกำลังคนสมรรถนะสูงเรียนรู้อย่างต่อเนื่อง	ยุทธศาสตร์ด้านการพัฒนาและเสริมสร้างศักยภาพทรัพยากรมนุษย์ / ด้านการสร้างโอกาสและความเสมอภาคทางสังคม	๒๗๘
๔	ด้านการบริหารจัดการทรัพยากรธรรมชาติและสิ่งแวดล้อม	การจัดการสิ่งแวดล้อมชุมชนและการปรับตัวต่อการเปลี่ยนแปลงสภาพภูมิอากาศ	อนุรักษ์ ฟื้นฟูทรัพยากรธรรมชาติและสิ่งแวดล้อมลุ่มน้ำอย่างยั่งยืน	SDG ๑๒: การผลิตและการบริโภคที่ยั่งยืน SDG ๑๓: การรับมือการเปลี่ยนแปลงสภาพภูมิอากาศ SDG ๑๔/๑๕: ระบบนิเวศทางน้ำและทางบก	หมุดหมายที่ ๑๐: ไทยมีเศรษฐกิจหมุนเวียนและสังคมคาร์บอนต่ำ หมุดหมายที่ ๑๓: ไทยมีภาครัฐที่ทันสมัย ประสิทธิภาพและตอบโจทย์ประชาชน	ยุทธศาสตร์ด้านการสร้างการเติบโตบนคุณภาพชีวิตที่เป็นมิตรต่อสิ่งแวดล้อม	๘๔
๕	ด้านการเมืองและการบริหารจัดการแบบมีส่วนร่วม	การส่งเสริมธรรมาภิบาลนวัตกรรมการบริการและการมีส่วนร่วมของประชาชน	ยกระดับการบริหารจัดการภาครัฐให้มีความโปร่งใสและเปิดโอกาสการมีส่วนร่วม	SDG ๑๖: สังคมสงบสุข ยุติธรรม และสถาบันที่เข้มแข็ง SDG ๑๗: ความร่วมมือเพื่อการพัฒนาที่ยั่งยืน	หมุดหมายที่ ๑๓: ไทยมีภาครัฐที่ทันสมัย ประสิทธิภาพและตอบโจทย์ประชาชน	ยุทธศาสตร์ด้านการปรับสมดุลและพัฒนาระบบการบริหารจัดการภาครัฐ	๔๒
รวม							**๕๑๘**

3.2 แบบบัญชีสรุปโครงการพัฒนาท้องถิ่น (แบบ ผ.01)

แบบ ผ.01

บัญชีสรุปโครงการพัฒนาท้องถิ่น

แผนพัฒนาท้องถิ่น (พ.ศ. 2571-2575)

เทศบาลตำบลการะเกด

ยุทธศาสตร์	ปี 2571		ปี2572		ปี2573		ปี2574		ปี2575		รวม 5 ปี	
ประเด็นการพัฒนา	จำนวนโครงการ	งบประมาณ (บาท)	จำนวนโครงการ	งบประมาณ (บาท)	จำนวนโครงการ	งบประมาณ (บาท)	จำนวนโครงการ	งบประมาณ (บาท)	จำนวนโครงการ	งบประมาณ (บาท)	จำนวนโครงการ	งบประมาณ (บาท)
1. ประเด็นการพัฒนาด้านโครงสร้างพื้นฐาน	29	173,585,000	9	48,170,051	6	43,637,100	2	5,339,600	2	4,561,200	48	275,292,951
2. ประเด็นการพัฒนาด้านเศรษฐกิจ	12	700,000	12	700,000	14	800,000	14	800,000	14	800,000	66	3,800,000
3. ประเด็นการพัฒนาด้านสังคมและคุณภาพชีวิต	59	36,985,000	58	57,025,000	53	35,225,000	55	36,325,000	53	35,625,000	278	201,185,000
4. ประเด็นการพัฒนาด้านการบริหารจัดการทรัพยากรธรรมชาติและสิ่งแวดล้อม	27	17,660,500	16	9,031,000	1	1,600,000	3	3,179,000	37	16,843,500	84	48,314,000
5. ประเด็นการพัฒนาด้านการเมือง และการบริหารจัดการแบบมีส่วนร่วม	9	1,796,700	8	1,555,000	8	755,000	9	2,855,000	8	755,000	42	7,716,700
รวมทั้งสิ้น	**136**	**230,727,200**	**103**	**116,481,051**	**82**	**82,017,100**	**83**	**48,498,600**	**114**	58,584,700	**518**	**536,308,651**

ประเด็นการพัฒนาท้องถิ่น ด้านโครงสร้างพื้นฐาน **แบบ ผ.๐๒**

ที่	โครงการ	วัตถุประสงค์	เป้าหมาย (ผลผลิตของโครงการ)	งบประมาณ					ผลที่คาดว่าจะได้รับ	หน่วยงานรับผิดชอบหลัก
				๒๕๗๑ (บาท)	๒๕๗๒ (บาท)	๒๕๗๓ (บาท)	๒๕๗๔ (บาท)	๒๕๗๕ (บาท)		
๑	ก่อสร้างถนนคอนกรีตเสริมเหล็ก สายดอนจิ่งจาย – บ้านบางปอ หมู่ที่ ๑ , ๒	เพื่อสร้างถนนให้ได้มาตรฐาน ประชาชนสามารถเดินทางและขนส่งได้สะดวก	ก่อสร้างถนนคอนกรีตเสริมเหล็ก กว้าง ๔ ม. ระยะทาง ๑,๓๐๐ ม. หนา ๐.๑๕ ม. หรือมีพื้นที่ผิวจราจรไม่น้อยกว่า ๕,๒๐๐ ตรม. พร้อมฝังท่อระบายน้ำ คสล.	-	-	-	-	๔,๐๖๑,๒๐๐	ประชาชนได้รับความสะดวกในการเดินทางและการขนส่ง	กองช่าง
๒	ปรับปรุงถนนสายดอนจิ่งจาย – บ้านบางปอ หมู่ที่ ๑ , ๒	เพื่อปรับปรุงถนนให้ดีขึ้น ประชาชนสามารถเดินทางและขนส่งได้สะดวก	ปรับปรุงถนน กว้าง ๕ ม. ระยะทาง ๑,๓๐๐ ม. หนา ๐.๒๐ ม. โดยใช้วัสดุหินคลุก และ/หรือ ดินลูกรัง ตามสภาพผิวทาง (ตามแบบรูปรายละเอียดที่เทศบาลกำหนด)	๗๑๕,๐๐๐	-	-	-	-	ประชาชนได้รับความสะดวกในการเดินทางและการขนส่ง	กองช่าง
๓	โครงการซ่อมสร้างถนนลาดยางแบบแอสฟัลท์ติกคอนกรีตสายบ้านการะเกด – ท่าขนาน (นศ. ๓๐๓๓) ช่วง กม. ๕+๑๘๐ – ๕+๘๐๐ หมู่ที่ ๑	เพื่อซ่อมสร้างและปรับปรุงผิวทางจราจรสายหลักให้ได้มาตรฐาน ปลอดภัย ลดอุบัติเหตุ ประชาชนสามารถเดินทางและขนส่งได้สะดวก	ดำเนินการซ่อมสร้างผิวจราจรแอสฟัลท์ติกคอนกรีต ช่วง กม. ๕+๑๘๐ ม. – ๕+๘๐๐ ม. ผิวจราจรกว้าง ๖ ม. ระยะทาง ๖๒๐ ม. หนา ๐.๐๕ ม.หรือมีพื้นที่ผิวจราจรไม่น้อยกว่า ๓,๗๒๐ ตร.ม. พร้อมฝังท่อระบายน้ำ คสล.	๒,๒๕๐,๐๐๐	-	-	-	-	ประชาชนได้รับความสะดวกในการเดินทางและการขนส่ง	กองช่าง

ที่	โครงการ	วัตถุประสงค์	เป้าหมาย (ผลผลิตของโครงการ)	งบประมาณ					ผลที่คาดว่าจะได้รับ	หน่วยงานรับผิดชอบหลัก
				๒๕๗๑ (บาท)	๒๕๗๒ (บาท)	๒๕๗๓ (บาท)	๒๕๗๔ (บาท)	๒๕๗๕ (บาท)		
๔	โครงการซ่อมสร้างผิวจราจรแอสฟัลท์ติกคอนกรีต สายการะเกด – ท่าขนาน หมู่ที่ ๑,๒,๓,๕,๖	เพื่อซ่อมสร้างปรับปรุงโครงสร้างชั้นทางและผิวจราจรแอสฟัลต์ติกคอนกรีตสายเดิมที่ชำรุดเสียหายให้กลับมามีสภาพดี มั่นคงแข็งแรง และได้มาตรฐาน ประชาชนสามารถเดินทางและขนส่งได้สะดวก	ซ่อมสร้างผิวจราจรแอสฟัลท์ติกคอนกรีต กว้าง ๖ ม. ยาว ๕,๖๐๐ ม. หนา ๐.๐๕ ม. หรือมีพื้นที่ผิวจราจรไม่น้อยกว่า ๓๓,๖๐๐ ตร.ม. พร้อมงานตีเส้นจราจร ฝังท่อระบายน้ำคสล.	-	-	๒๘,๘๖๕,๑๐๐	-	-	ประชาชนได้รับความสะดวกในการเดินทางและการขนส่ง	กองช่าง
๕	โครงการก่อสร้างถนนคอนกรีตเสริมเหล็กสายบ้านนายเจริญ – ร.ร.วัดบางยิ่ว หมู่ที่ ๒	เพื่อสร้างถนนให้ได้มาตรฐาน ประชาชนสามารถเดินทางและขนส่งได้สะดวก	ก่อสร้างถนนคอนกรีตเสริมเหล็ก กว้าง ๕ ม. ระยะทาง ๑,๓๘๑ ม. หนา ๐.๑๕ ม. หรือมีพื้นที่ไม่น้อยกว่า ๖,๙๐๕ ตรม. พร้อมฝังท่อระบายน้ำ คสล.	-	๔,๔๔๕,๑๗๑	-	-	-	ประชาชนได้รับความสะดวกในการเดินทางและการขนส่ง	กองช่าง
๖	โครงการก่อสร้างถนนคอนกรีตเสริมเหล็ก สาย รพช. – ฝายน้ำล้น อบจ. หมู่ที่ ๒	เพื่อสร้างถนนให้ได้มาตรฐาน ประชาชนสามารถเดินทางและขนส่งได้สะดวก	ก่อสร้างถนนคอนกรีตเสริมเหล็ก กว้าง ๔ ม. ยาว ๔๐๐ ม. หนา ๐.๑๕ ม. ไหล่ทางกว้างข้างละ ๐.๓๐ ม. หรือมีพื้นที่ผิวจราจรไม่น้อยกว่า ๑,๖๐๐ ตร.ม.	๑,๓๕๐,๐๐๐	-	-	-	-	ประชาชนได้รับความสะดวกในการเดินทางและการขนส่ง	กองช่าง

ที่	โครงการ	วัตถุประสงค์	เป้าหมาย (ผลผลิตของโครงการ)	งบประมาณ					ผลที่คาดว่าจะได้รับ	หน่วยงานรับผิดชอบหลัก
				๒๕๗๑ (บาท)	๒๕๗๒ (บาท)	๒๕๗๓ (บาท)	๒๕๗๔ (บาท)	๒๕๗๕ (บาท)		
๗	โครงการก่อสร้างถนนคอนกรีตเสริมเหล็กสายประปาหมู่ที่ ๓ – อ่าวท้องกุล ช่วงที่ ๓ หมู่ที่ ๓	เพื่อก่อสร้างถนนให้ได้มาตรฐานประชาชนสัญจรไปมาและขนส่งได้สะดวก	ก่อสร้างถนนคอนกรีตเสริมเหล็กกว้าง ๔ ม. ยาว ๒๐๐ ม. หนา ๐.๑๕ ม. ไหล่ทางกว้าง ข้างละ ๐.๓๐ ม. หรือมีพื้นที่ผิวจราจรไม่น้อยกว่า ๘๐๐ ตร.ม.	๗๐๐,๐๐๐	-	-	-	-	ประชาชนได้รับความสะดวกในการเดินทางและการขนส่ง	กองช่าง
๘	โครงการซ่อมสร้างผิวจราจรแอสฟัลท์ติกคอนกรีต สายบ้านการะเกด (นศ.ถ.๓๐๑๙) – โคกเมรุ หมู่ที่ ๔	เพื่อซ่อมสร้าง ปรับปรุงโครงสร้างชั้นทางและผิวจราจรแอสฟัลท์ติกคอนกรีตสายเดิมที่ชำรุดเสียหายให้กลับมามีสภาพดี มั่นคง แข็งแรง และได้มาตรฐาน ประชาชนสามารถเดินทางและขนส่งได้สะดวก	ซ่อมสร้างผิวจราจรแอสฟัลท์ติกคอนกรีต กว้าง ๕ ม. ระยะทาง ๒,๐๕๖ ม. หนา ๐.๐๕ ม. หรือมีพื้นที่ผิวจราจรไม่น้อยกว่า ๑๐,๒๘๐ ตร.ม. พร้อมฝังท่อระบายน้ำ คสล.	๕,๓๐๘,๙๐๐	-	-	-	-	ประชาชนได้รับความสะดวกในการเดินทางและการขนส่ง	กองช่าง

ประเด็นการพัฒนาท้องถิ่น ด้านโครงสร้างพื้นฐาน **แบบ ผ.๐๒**

ที่	โครงการ	วัตถุประสงค์	เป้าหมาย (ผลผลิตของโครงการ)	งบประมาณ					ผลที่คาดว่าจะได้รับ	หน่วยงานรับผิดชอบหลัก
				๒๕๗๑ (บาท)	๒๕๗๒ (บาท)	๒๕๗๓ (บาท)	๒๕๗๔ (บาท)	๒๕๗๕ (บาท)		
๙	โครงการก่อสร้างถนนคอนกรีตเสริมเหล็ก สายถนนทางหลวง ๔๐๘ (กม. ๔๒ + ๖๐๐) – เขตตำบลเขาพระบาท (สี่แยก) หมู่ที่ ๔, ๑๐	เพื่อสร้างถนนให้ได้มาตรฐาน ประชาชนสามารถเดินทางและขนส่งได้สะดวก	ก่อสร้างถนนคอนกรีตเสริมเหล็ก กว้าง ๔ ม. ระยะทาง ๑,๒๕๐ ม. หนา ๐.๑๕ ม. หรือมีพื้นที่ผิวจราจรไม่น้อยกว่า ๕,๐๐๐ ตร.ม.พร้อมฝังท่อระบายน้ำ คสล.	๓,๐๙๐,๐๐๐	-	-	-	-	ประชาชนได้รับความสะดวกในการเดินทางและการขนส่ง	กองช่าง
๑๐	โครงการก่อสร้างถนนคอนกรีตเสริมเหล็ก สายบ้านถมถีหมู่ที่ ๔ – เขตหมู่ที่ ๖ ตำบลเขาพระบาท	เพื่อสร้างถนนให้ได้มาตรฐาน ประชาชนสามารถเดินทางและขนส่งได้สะดวก	ก่อสร้างถนนคอนกรีตเสริมเหล็ก กว้าง ๔ ม. ระยะทาง ๑,๑๐๐ ม. หนา ๐.๑๕ ม. หรือมีพื้นที่ผิวจราจรไม่น้อยกว่า ๔,๔๐๐ ตรม.พร้อมฝังท่อระบายน้ำ คสล.	๓,๐๕๕,๖๐๐	-	-	-	-	ประชาชนได้รับความสะดวก ในการเดินทางและการขนส่ง	กองช่าง
๑๑	ก่อสร้างถนนคอนกรีตเสริมเหล็ก สายหัวโคกเมรุ หมู่ที่ ๔ ตำบลการะเกด – บ้านพาลเปล	เพื่อก่อสร้างถนนให้ได้มาตรฐาน ประชาชนสัญจรไปมาและขนส่งได้สะดวก	ก่อสร้างถนนคอนกรีตเสริมเหล็กผิวจราจร กว้าง ๕ ม. ระยะทาง ๔,๓๕๙ ม. หนา ๐.๑๕ ม. หรือมีพื้นที่ผิวจราจรไม่น้อยกว่า ๒๑,๗๙๕ ตร.ม. พร้อมยกระดับชั้นทางถนนบางจุด และฝังท่อระบายน้ำ คสล.	-	๑๙,๘๓๓,๖๘๐	-	-	-	ประชาชนได้รับความสะดวกในการเดินทางและการขนส่ง	กองช่าง

ประเด็นการพัฒนาท้องถิ่น ด้านโครงสร้างพื้นฐาน **แบบ ผ.๐๒**

ที่	โครงการ	วัตถุประสงค์	เป้าหมาย (ผลผลิตของโครงการ)	งบประมาณ					ผลที่คาดว่าจะได้รับ	หน่วยงานรับผิดชอบหลัก
				๒๕๗๑ (บาท)	๒๕๗๒ (บาท)	๒๕๗๓ (บาท)	๒๕๗๔ (บาท)	๒๕๗๕ (บาท)		
๑๒	โครงการก่อสร้างถนนคอนกรีตเสริมเหล็ก สายบ้านนายโอภาส – ศาลาตาขุน หมู่ที่ ๕	เพื่อก่อสร้างถนนให้ได้มาตรฐานประชาชนสัญจรไปมาและขนส่งได้สะดวก	ก่อสร้างถนนคอนกรีตเสริมเหล็ก กว้าง ๔ ม. ยาว ๔๕๐ ม. หนา ๐.๑๕ ม. ไหล่ทาง กว้างข้างละ ๐.๓๐ ม. หรือมีพื้นที่ผิวจราจรไม่น้อยกว่า ๑,๘๐๐ ตร.ม.	๑,๕๐๐,๐๐๐	-	-	-	-	ประชาชนได้รับความสะดวกในการเดินทางและการขนส่ง	กองช่าง
๑๓	โครงการก่อสร้างถนนคอนกรีตเสริมเหล็ก สายทางเข้าวัดการะเกด หมู่ที่ ๕	เพื่อก่อสร้างถนนให้ได้มาตรฐานประชาชนสัญจรไปมาและขนส่งได้สะดวก	ก่อสร้างถนนคอนกรีตเสริมเหล็ก กว้าง ๔ ม. ยาว ๒๐๐ ม. หนา ๐.๑๕ ม. ไหล่ทาง กว้างข้างละ ๐.๓๐ ม. หรือมีพื้นที่ผิวจราจรไม่น้อย ๘๐๐ ตร.ม.	๗๐๐,๐๐๐	-	-	-	-	ประชาชนได้รับความสะดวกในการเดินทางและการขนส่ง	กองช่าง
๑๔	โครงการปรับปรุงถนนลาดยางเป็นถนนคอนกรีตเสริมเหล็ก สายการะเกด – ท่าขนาน หมู่ที่ ๕	เพื่อปรับปรุงถนนให้ได้มาตรฐานประชาชนสามารถเดินทางและขนส่งได้สะดวก	ปรับปรุงถนนลาดยางเป็นถนนคอนกรีตเสริมเหล็ก ถนน กว้าง ๖ ม. ยาว ๓๐๐ ม. หนา ๐.๑๕ ม. ไหล่ทาง กว้าง ๐.๓๐ ม. หรือมีพื้นที่ผิวจราจรไม่น้อย ๑,๘๐๐ ตร.ม.	๑,๕๐๐,๐๐๐	-	-	-	-	ประชาชนได้รับความสะดวกในการเดินทางและการขนส่ง	กองช่าง

ที่	โครงการ	วัตถุประสงค์	เป้าหมาย (ผลผลิตของโครงการ)	งบประมาณ					ผลที่คาดว่าจะได้รับ	หน่วยงานรับผิดชอบหลัก
				๒๕๗๑ (บาท)	๒๕๗๒ (บาท)	๒๕๗๓ (บาท)	๒๕๗๔ (บาท)	๒๕๗๕ (บาท)		
๑๕	โครงการก่อสร้างถนนคอนกรีตเสริมเหล็ก ซอยบ้านจัดสรร – ซอยหน้า ร.ร.วัดท่าลิพง (ซอยที่ ๓) ช่วงสุดท้าย หมู่ที่ ๖	เพื่อก่อสร้างถนนให้ได้มาตรฐาน ประชาชนสัญจรไปมาและขนส่งได้สะดวก	ก่อสร้างถนนคอนกรีตเสริมเหล็ก กว้าง ๔ ม. ยาว ๓๓ ม. หนา ๐.๑๕ ม. ไหล่ทาง กว้างข้างละ ๐.๓๐ ม.	๑๕๐,๐๐๐	-	-	-	-	ประชาชนได้รับความสะดวกในการเดินทางและการขนส่ง	กองช่าง
๑๖	โครงการก่อสร้างถนนคอนกรีตเสริมเหล็ก สายบ้านดอนโด – บ้านนานอก หมู่ที่ ๗	เพื่อก่อสร้างถนนให้ได้มาตรฐาน ประชาชนสามารถเดินทางและขนส่งได้สะดวก	ก่อสร้างถนน คอนกรีตเสริมเหล็ก กว้าง ๕ ม. ระยะทาง ๖๐๖ ม. หนา ๐.๑๕ ม. หรือมีพื้นที่ผิวจราจรไม่น้อยกว่า ๓,๐๓๐ ตร.ม.	-	๒,๐๘๙,๗๐๐	-	-	-	ประชาชนได้รับความสะดวกในการเดินทางและการขนส่ง	กองช่าง
๑๗	โครงการก่อสร้างถนนคอนกรีตเสริมเหล็ก สายถนน รพช. – บ้านท่าทิตจันทร์ หมู่ที่ ๗	เพื่อก่อสร้างถนนให้ได้มาตรฐาน ประชาชนสัญจรไปมาและขนส่งได้สะดวก	ก่อสร้างถนนคอนกรีตเสริมเหล็ก กว้าง ๓ ม. ยาว ๒๐๐ ม. หนา ๐.๑๕ ม. ไหล่ทาง กว้างข้างละ ๐.๓๐ ม. หรือมีพื้นที่ผิวจราจรไม่น้อยกว่า ๖๐๐ ตร.ม.	๕๐๐,๐๐๐	-	-	-	-	ประชาชนได้รับความสะดวกในการเดินทางและการขนส่ง	กองช่าง

ที่	โครงการ	วัตถุประสงค์	เป้าหมาย (ผลผลิตของโครงการ)	งบประมาณ					ผลที่คาดว่าจะได้รับ	หน่วยงานรับผิดชอบหลัก
				๒๕๗๑ (บาท)	๒๕๗๒ (บาท)	๒๕๗๓ (บาท)	๒๕๗๔ (บาท)	๒๕๗๕ (บาท)		
๑๘	โครงการก่อสร้างถนนคอนกรีตเสริมเหล็ก สายบ้านนายจวน – ศาลาเอนกประสงค์ หมู่ที่ ๗	เพื่อก่อสร้างถนนให้ได้มาตรฐาน ประชาชนสัญจรไปมาและขนส่งได้สะดวก	ก่อสร้างถนนคอนกรีตเสริมเหล็ก ผิวจราจรถนนกว้าง ๔ ม. ยาว ๑๖๗ ม. หนา ๐.๑๕ ม. ไหล่ทาง กว้างข้างละ ๐.๓๐ ม. หรือมีพื้นที่ผิวจราจรไม่น้อยกว่า ๖๖๘ ตร.ม.	๖๐๐,๐๐๐	-	-	-	-	ประชาชนได้รับความสะดวกในการเดินทางและการขนส่ง	กองช่าง
๑๙	โครงการปรับปรุงพร้อมยกระดับถนนสายลานควาย หมู่ ๗ – คลองราชดำริ (ป้ายโครงการมูลนิธิชัยพัฒนา) หมู่ ๑๑	เพื่อปรับปรุงถนน ให้ดีขึ้น ประชาชนสามารถเดินทางและขนส่งได้สะดวก	ปรับปรุงพร้อมยกระดับถนนกว้างเฉลี่ย ๔ ม. ระยะทางยาว ๔,๑๐๐ ม. ด้วยการถมวัสดุดินลูกรังถมอัด จำนวนไม่น้อยกว่า ๘,๒๐๐ ลบม. แล้วถมทับด้วยวัสดุหินคลุก/หินคัดขนาดใหญ่ จำนวนไม่น้อยกว่า ๑,๖๔๐ ลบ.ม. พร้อมฝังท่อระบายน้ำ คสล.	-	-	-	๔,๘๓๙,๖๐๐	-	ประชาชนได้รับความสะดวกในการเดินทางและการขนส่ง	กองช่าง

ที่	โครงการ	วัตถุประสงค์	เป้าหมาย (ผลผลิตของโครงการ)	งบประมาณ					ผลที่คาดว่าจะได้รับ	หน่วยงานรับผิดชอบหลัก
				๒๕๗๑ (บาท)	๒๕๗๒ (บาท)	๒๕๗๓ (บาท)	๒๕๗๔ (บาท)	๒๕๗๕ (บาท)		
๒๐	โครงการก่อสร้างถนนคอนกรีตเสริมเหล็ก สายบ้านนายคง – สามพาน หมู่ที่ ๘	เพื่อสร้างถนนให้ได้มาตรฐาน ประชาชนสามารถเดินทางและขนส่งได้สะดวก	ก่อสร้างถนนคอนกรีตเสริมเหล็ก กว้าง ๕ ม. ระยะทาง ๗๓๙ ม. หนา ๐.๑๕ ม. หรือมีพื้นที่ผิวจราจรไม่น้อยกว่า ๓,๖๙๕ ตรม. พร้อมฝังท่อระบายน้ำ คสล.	๑,๘๔๗,๕๐๐	-	-	-	-	ประชาชนได้รับความสะดวกในการเดินทางและการขนส่ง	กองช่าง
๒๑	โครงการก่อสร้างถนนคอนกรีตเสริมเหล็ก สายสะพานนายวัน – บ้านนายแสง หมู่ที่ ๘	เพื่อก่อสร้างถนนให้ได้มาตรฐาน ประชาชนสัญจรไปมาและขนส่งได้สะดวก	ก่อสร้างถนนคอนกรีตเสริมเหล็ก กว้าง ๓ ม. ยาว ๒๐๐ ม. หนา ๐.๑๕ ม. ไหล่ทาง กว้างข้างละ ๐.๓๐ ม. หรือมีพื้นที่ผิวจราจรไม่น้อยกว่า ๖๐๐ ตร.ม.	๕๐๐,๐๐๐	-	-	-	-	ประชาชนได้รับความสะดวกในการเดินทางและการขนส่ง	กองช่าง

ประเด็นการพัฒนาท้องถิ่น ด้านโครงสร้างพื้นฐาน **แบบ ผ.๐๒**

ที่	โครงการ	วัตถุประสงค์	เป้าหมาย (ผลผลิตของโครงการ)	งบประมาณ					ผลที่คาดว่าจะได้รับ	หน่วยงานรับผิดชอบหลัก
				๒๕๗๑ (บาท)	๒๕๗๒ (บาท)	๒๕๗๓ (บาท)	๒๕๗๔ (บาท)	๒๕๗๕ (บาท)		
๒๒	โครงการปรับปรุงผิวจราจรแอสฟัลท์ติกคอนกรีต สาย ๔๐๘ – บ้านนา (นศ.๓๐๖๒) ช่วงที่ ๑ หมู่ที่ ๘, ๙	เพื่อปรับปรุงซ่อมแซมผิวจราจรแอสฟัลท์ติกคอนกรีตสายเดิมที่ชำรุดเสียหายให้กลับมามีสภาพดี ได้มาตรฐานและปลอดภัยในการคมนาคม ประชาชนสามารถเดินทางและขนส่งได้สะดวก	ปรับปรุงซ่อมแซมผิวจราจรแอสฟัลท์ติกคอนกรีต สาย ๔๐๘ – บ้านนา (นศ.๓๐๖๒) ช่วงที่ ๑ ขนาดผิวจราจรกว้าง ๕ เมตร โดยดำเนินการซ่อมสร้างและปูผิวใหม่เฉพาะในส่วนหรือจุดที่ชำรุดเสียหายตลอดระยะสายทาง ให้มีพื้นที่ผิวจราจรแอสฟัลท์ติกคอนกรีตที่ดำเนินการแล้วเสร็จรวม ไม่น้อยกว่า ๒,๐๐๐ ตารางเมตร หนา ๐.๐๕ เมตร พร้อมงานปรับปรุงไหล่ทาง งานตีเส้นจราจร (ตามรายละเอียดแบบแปลนที่เทศบาลตำบลการะเกดกำหนด)	-	๑,๑๐๐,๐๐๐	-	-	-	ประชาชนได้รับความสะดวกในการเดินทางและการขนส่ง	กองช่าง

ที่	โครงการ	วัตถุประสงค์	เป้าหมาย (ผลผลิตของโครงการ)	งบประมาณ					ผลที่คาดว่าจะได้รับ	หน่วยงานรับผิดชอบหลัก
				๒๕๗๑ (บาท)	๒๕๗๒ (บาท)	๒๕๗๓ (บาท)	๒๕๗๔ (บาท)	๒๕๗๕ (บาท)		
๒๓	โครงการปรับปรุงผิวจราจรแอสฟัลท์ติกคอนกรีต สาย ๔๐๘ – บ้านนา (นศ.๓๐๖๒) ช่วงที่ ๒ หมู่ที่ ๙	เพื่อปรับปรุงซ่อมแซมผิวจราจรแอสฟัลท์ติกคอนกรีตสายเดิมที่ชำรุดเสียหายให้กลับมามีสภาพดี ได้มาตรฐาน และปลอดภัยในการคมนาคม ประชาชนสามารถเดินทางและขนส่งได้สะดวก	เพื่อปรับปรุงซ่อมแซมผิวจราจรแอสฟัลท์ติกคอนกรีต ผิวจราจรกว้าง ๕ ม. ยาว ๑๑๐ ม. หรือมีพื้นที่ผิวจราจรไม่น้อยกว่า ๕๕๐ ม. หนา ๐.๐๕ เมตร พร้อมงานปรับปรุงไหล่ทาง งานตีเส้นจราจร (ตามรายละเอียดแบบแปลนที่เทศบาลตำบลการะเกดกำหนด)	-	๓๐๒,๕๐๐	-	-	-	ประชาชนได้รับความสะดวกในการเดินทางและการขนส่ง	กองช่าง
๒๔	โครงการก่อสร้างถนนคอนกรีตเสริมเหล็กสายบ้านนายเสน่ห์ จันทร์วงศ์ หมู่ที่ ๙	เพื่อก่อสร้างถนนให้ได้มาตรฐาน ประชาชนสัญจรไปมาและขนส่งได้สะดวก	ก่อสร้างถนนคอนกรีตเสริมเหล็ก กว้าง ๔ ม. ยาว ๑๓๐ ม. หนา ๐.๑๕ ม. ไหล่ทางหินคลุกกว้างข้างละ ๐.๓๐ ม. หรือมีพื้นที่ผิวจราจรไม่น้อยกว่า ๕๒๐ ตร.ม.	๔๕๐,๐๐๐	-	-	-	-	ประชาชนได้รับความสะดวกในการเดินทางและการขนส่ง	กองช่าง
๒๕	โครงการปรับปรุงถนนสายโรงเรียนบ้านนา – บ้านนายจำรัส หมู่ที่ ๙	เพื่อปรับปรุงถนนให้ดีขึ้น ประชาชนสามารถเดินทางและขนส่งได้สะดวก	ปรับปรุงถนน กว้าง ๓ ม. ยาว ๖๕๐ ม. หนา ๐.๑๕ ม. โดยใช้วัสดุหินคลุก ตามแบบแปลนที่เทศบาลตำบลการะเกดกำหนด	๔๕๐,๐๐๐	-	-	-	-	ประชาชนได้รับความสะดวกในการเดินทางและการขนส่ง	กองช่าง

ที่	โครงการ	วัตถุประสงค์	เป้าหมาย (ผลผลิตของโครงการ)	งบประมาณ					ผลที่คาดว่าจะได้รับ	หน่วยงานรับผิดชอบหลัก
				๒๕๗๑ (บาท)	๒๕๗๒ (บาท)	๒๕๗๓ (บาท)	๒๕๗๔ (บาท)	๒๕๗๕ (บาท)		
๒๖	โครงการก่อสร้างถนนคอนกรีตเสริมเหล็กสายบ้านนายนุกูล – นานางจารึก – บ้านนายสมเกียรติ หมู่ที่ ๙	เพื่อสร้างถนนให้ได้มาตรฐาน ประชาชนสามารถเดินทางและขนส่งได้สะดวก	ก่อสร้างถนนคอนกรีตเสริมเหล็ก กว้าง ๔ ม. ยาว ๒,๐๐๐ ม. หนา ๐.๑๕ ม. ไหล่ทางหินคลุกกว้างข้างละ ๐.๓๐ ม. หรือมีพื้นที่ผิวจราจรไม่น้อยกว่า ๘,๐๐๐ ตร.ม. พร้อมฝังท่อระบายน้ำ คสล.	-	-	๕,๕๐๐,๐๐๐	-	-	ประชาชนได้รับความสะดวกในการเดินทางและการขนส่ง	กองช่าง
๒๗	โครงการก่อสร้างถนนคอนกรีตเสริมเหล็กสายสี่แยกบ้านหนองช้างแล่น – ถนนลาดยางบ้านเกาะทวด หมู่ที่ ๑๐	เพื่อสร้างถนนให้ได้มาตรฐาน ประชาชนสามารถเดินทางและขนส่งได้สะดวก	ก่อสร้างถนนคอนกรีตเสริมเหล็ก ผิวจราจรกว้าง ๓.๕๐ ม. ยาว ๘๓๐ ม. หนา ๐.๑๕ ม. ไหล่ทางหินคลุก กว้างข้างละ ๐.๓๐ ม. หรือมีพื้นที่ผิวจราจรไม่น้อยกว่า ๒,๙๐๕ ตร.ม. พร้อมฝังท่อระบายน้ำ คสล.	-	๒,๑๐๐,๐๐๐	-	-	-	ประชาชนได้รับความสะดวกในการเดินทางและการขนส่ง	กองช่าง
๒๘	โครงการก่อสร้างถนนคอนกรีตเสริมเหล็กสายประปาวัดบ้านพร้าว หมู่ที่ ๑๐	เพื่อก่อสร้างถนนให้ได้มาตรฐาน ประชาชนสัญจรไปมาและขนส่งได้สะดวก	ก่อสร้างถนนคอนกรีตเสริมเหล็ก กว้าง ๔ ม. ยาว ๑๕๐ ม. หนา ๐.๑๕ ม. ไหล่ทางกว้างข้างละ ๐.๓๐ ม. หรือมีพื้นที่ผิวจราจรไม่น้อยกว่า ๖๐๐ ตร.ม.	๕๐๐,๐๐๐	-	-	-	-	ประชาชนได้รับความสะดวกในการเดินทางและการขนส่ง	กองช่าง

ที่	โครงการ	วัตถุประสงค์	เป้าหมาย (ผลผลิตของโครงการ)	งบประมาณ					ผลที่คาดว่าจะได้รับ	หน่วยงานรับผิดชอบหลัก
				๒๕๗๑ (บาท)	๒๕๗๒ (บาท)	๒๕๗๓ (บาท)	๒๕๗๔ (บาท)	๒๕๗๕ (บาท)		
๒๙	ก่อสร้างถนนคอนกรีตเสริมเหล็กสายชุมชนบ้านหัวลานหมู่ที่ ๑๑ ตำบลการะเกด อำเภอเชียรใหญ่ - หมู่ที่ ๘ ตำบลเคร็ง อำเภอชะอวด จังหวัดนครศรีธรรมราช	เพื่อสร้างถนนให้ได้มาตรฐาน ประชาชนสามารถเดินทางและขนส่งได้สะดวก	ก่อสร้างถนนคอนกรีตเสริมเหล็ก กว้าง ๕ ม. ระยะทาง ๑,๓๒๗ ม. หนา ๐.๑๕ ม. หรือมีพื้นที่ผิวจราจรไม่น้อยกว่า ๖,๖๓๕ ตร.ม. พร้อมฝังท่อระบายน้ำ คสล.	๕,๔๒๐,๐๐๐	-	-	-	-	ประชาชนได้รับความสะดวกในการเดินทางและการขนส่ง	กองช่าง
๓๐	ก่อสร้างถนนลาดยางแอสฟัลท์ติกคอนกรีต สายบ้านเคียนด้วน – บ้านหัวลาน (ช่วงที่ ๓) หมู่ที่ ๑๑	เพื่อสร้างถนนให้ได้มาตรฐาน ประชาชนสามารถเดินทางและขนส่งได้สะดวก	ก่อสร้างถนนลาดยางแอสฟัลท์ติกคอนกรีต ช่วง กม. ๓+๒๑๐ ถึง กม. ๔+๒๖๐ ม. กว้าง ๖ ม. ยาว ๑,๐๕๐ ม. หนา ๐.๐๕ ม. หรือมีพื้นที่ผิวจราจรไม่น้อยกว่า ๖,๓๐๐ ตร.ม.	-	-	๕,๐๐๒,๐๐๐	-	-	ประชาชนได้รับความสะดวกในการเดินทางและการขนส่ง	กองช่าง
๓๑	โครงการก่อสร้างถนนคอนกรีตเสริมเหล็กสายซอยบุญช่วย หมู่ที่ ๑๑ – เขต หมู่ที่ ๘ ตำบลเคร็ง	เพื่อก่อสร้างถนนให้ได้มาตรฐาน ประชาชนสัญจรไปมาและขนส่งได้สะดวก	ก่อสร้างถนนคอนกรีตเสริมเหล็ก กว้าง ๔ ม. ยาว ๕๐๐ ม. หนา ๐.๑๕ ม. ไหล่ทาง กว้างข้างละ ๐.๓๐ ม. หรือมีพื้นที่ผิวจราจรไม่น้อยกว่า ๒,๐๐๐ ตร.ม.	๑,๕๕๐,๐๐๐	-	-	-	-	ประชาชนได้รับความสะดวกในการเดินทางและการขนส่ง	กองช่าง

ประเด็นการพัฒนาท้องถิ่น ด้านโครงสร้างพื้นฐาน **แบบ ผ.๐๒**

ที่	โครงการ	วัตถุประสงค์	เป้าหมาย (ผลผลิตของโครงการ)	งบประมาณ					ผลที่คาดว่าจะได้รับ	หน่วยงานรับผิดชอบหลัก
				๒๕๗๑ (บาท)	๒๕๗๒ (บาท)	๒๕๗๓ (บาท)	๒๕๗๔ (บาท)	๒๕๗๕ (บาท)		
๓๒	โครงการก่อสร้างท่อลอดเหลี่ยม คอนกรีตเสริมเหล็กวางลอดถนน อบจ. สายบ้านดอนโรง : บ้านศาลาตะเคียน หมู่ที่ ๑๑	เพื่อป้องกันและแก้ไขปัญหาน้ำท่วมขังหรือน้ำเอ่อล้นเข้าท่วมบ้านเรือนและพื้นที่การเกษตรของประชาชน	งานวางท่อลอดเหลี่ยมสำเร็จรูป ขนาด ๑.๘๐ x ๑.๘๐ ยาว ๑๕.๐๐ ม. ตามแบบแปลนองค์การบริหารส่วนจังหวัดนครศรีธรรมราช/ตามแบบแปลนที่เทศบาลตำบลการะเกดกำหนด	๘๐๐,๐๐๐	-	-	-	-	สามารถลดปัญหาน้ำท่วมขังและน้ำเอ่อล้นเข้าท่วมพื้นที่การเกษตรและบ้านเรือนของประชาชนในพื้นที่อย่างได้ผล	กองช่าง
๓๓	โครงการซ่อมสร้างถนนแอสฟัลท์ติกคอนกรีต สายบ้านเคียนด้วน – บ้านหัวลาน หมู่ที่ ๑๒, ๑๑	เพื่อซ่อมสร้างปรับปรุงโครงสร้างชั้นพื้นทางและผิวจราจรแอสฟัลท์ติกคอนกรีตสายเดิมที่มีความเสียหายหนักให้กลับมามีสภาพดีแข็งแรงและมีมาตรฐาน ประชาชนสามารถเดินทางและขนส่งได้สะดวก	เพื่อซ่อมสร้างปรับปรุงโครงสร้างชั้นทางและผิวจราจรแอสฟัลท์ติกคอนกรีตสายเดิมที่เสียหายให้กลับมามีสภาพดีแข็งแรงและมีมาตรฐาน ถนนกว้าง ๕ ม.ระยะทาง ๔,๗๐๐ ม. หนา ๐.๐๕ ม. หรือมีพื้นที่ผิวจราจรไม่น้อยกว่า ๒๓,๕๐๐ ตร.ม.พร้อมฝังท่อระบายน้ำ คสล.	-	๑๐,๖๐๐,๐๐๐	-	-	-	ประชาชนได้รับความสะดวกในการเดินทางและการขนส่ง	กองช่าง
๓๔	โครงการก่อสร้างถนนคอนกรีตเสริมเหล็กสายศาลาตาเพิ่ม – บ้านใสขาว หมู่ที่ ๑๒	เพื่อสร้างถนนให้ได้มาตรฐาน ประชาชนสามารถเดินทางและขนส่งได้สะดวก	ก่อสร้างถนนคอนกรีตเสริมเหล็กกว้าง ๕ ม. ระยะทาง ๑,๕๐๐ ม. หนา ๐.๐๕ ม. หรือมีพื้นที่ไม่น้อยกว่า ๗,๕๐๐ ตร.ม.พร้อมฝังท่อระบายน้ำ คสล.	-	๗,๒๐๐,๐๐๐	-	-	-	ประชาชนได้รับความสะดวกในการเดินทางและการขนส่ง	กองช่าง

ที่	โครงการ	วัตถุประสงค์	เป้าหมาย (ผลผลิตของโครงการ)	งบประมาณ					ผลที่คาดว่าจะได้รับ	หน่วยงานรับผิดชอบหลัก
				๒๕๗๑ (บาท)	๒๕๗๒ (บาท)	๒๕๗๓ (บาท)	๒๕๗๔ (บาท)	๒๕๗๕ (บาท)		
๓๕	โครงการก่อสร้างถนนคอนกรีตเสริมเหล็กสายซอยสุขสมบูรณ์ หมู่ที่ ๑๒	เพื่อก่อสร้างถนนให้ได้มาตรฐาน ประชาชนสัญจรไปมาและขนส่งได้สะดวก	ก่อสร้างถนนคอนกรีตเสริมเหล็ก กว้าง ๔ ม. ยาว ๒๐๐ ม. หนา ๐.๑๕ ม. ไหล่ทาง กว้างข้างละ ๐.๓๐ ม. หรือพื้นที่ผิวจราจรไม่น้อยกว่า ๘๐๐ ตร.ม.	๖๗๐,๐๐๐	-	-	-	-	ประชาชนได้รับความสะดวกในการเดินทางและการขนส่ง	กองช่าง
๓๖	ซ่อมสร้างถนนลาดยางแอสฟัลท์ติกคอนกรีตสายบ้านเคียนด้วน – บ้านห้วลาน (ช่วงที่ ๑) หมู่ที่ ๑๒, ๑๑	เพื่อปรับปรุงและซ่อมสร้างผิวจราจรที่ชำรุดให้ได้รับความสะดวกปลอดภัย ในการสัญจรประชาชนสามารถเดินทางและขนส่งได้สะดวก	ซ่อมสร้างผิวจราจรแอสฟัลท์ติกคอนกรีต ช่วง กม. ๐+๐๐๐ – กม. ๐+๗๑๐ กว้าง ๖.๐๐ ม. ยาว ๗๑๐ ม. หนา ๐.๐๕ ม. หรือมีพื้นที่ผิวจราจรไม่น้อยกว่า ๔,๒๖๐ ตร.ม. พร้อมฝังท่อระบายน้ำ คสล.	๒,๙๗๘,๐๐๐	-	-	-	-	ประชาชนได้รับความสะดวกในการเดินทางและการขนส่ง	กองช่าง
๓๗	โครงการก่อสร้างถนนคอนกรีตเสริมเหล็ก สายโรงเรียนวัดท้ายทะเล - บางตะเคร็ง เชื่อมต่อระหว่าง หมู่ที่ ๑๒ ตำบลการะเกด อำเภอเชียรใหญ่ กับ หมู่ที่ ๗ ตำบลเคร็ง อำเภอชะอวด จังหวัดนครศรีธรรมราช ช่วงที่ ๓	เพื่อก่อสร้างถนนให้ได้มาตรฐาน ประชาชนสัญจรไปมาและขนส่งได้สะดวก	ก่อสร้างถนนคอนกรีตเสริมเหล็ก สายโรงเรียนวัดท้ายทะเล - บางตะเคร็ง ช่วงที่ ๓ จาก กม. ๑+๒๘๐ – กม. ๓+๐๘๐ ม. กว้าง ๕ ม. ยาว ๑,๘๐๐ ม. หนา ๐.๑๕ ม. หรือมีพื้นที่ผิวจราจร ไม่น้อยกว่า ๙,๐๐๐ ตร.ม. พร้อมยกระดับถนนบางส่วน ถมหินคลุกไหล่ทาง และฝังท่อระบายน้ำ คสล.	๗,๕๐๐,๐๐๐	-	-	-	-	ประชาชนได้รับความสะดวกในการเดินทางและการขนส่ง	กองช่าง

ที่	โครงการ	วัตถุประสงค์	เป้าหมาย (ผลผลิตของโครงการ)	งบประมาณ					ผลที่คาดว่าจะได้รับ	หน่วยงานรับผิดชอบหลัก
				๒๕๗๑ (บาท)	๒๕๗๒ (บาท)	๒๕๗๓ (บาท)	๒๕๗๔ (บาท)	๒๕๗๕ (บาท)		
๓๘	โครงการก่อสร้างถนน คอนกรีตเสริมเหล็ก สายสะพานเจ้าฟ้า – บ้านท่าขา ช่วงที่ ๓ หมู่ที่ ๑๒, ๗	เพื่อสร้างถนนให้ได้มาตรฐาน ประชาชนสามารถเดินทางและขนส่งได้สะดวก และแก้ไขปัญหากรณีน้ำท่วมเป็นประจำทุกปี ทำให้ไม่สารถเดินทางได้หรือเดินทางด้วยความยากลำบาก	ก่อสร้างถนน คอนกรีตเสริมเหล็ก กว้าง ๕ ม. ระยะทาง ๗๑๔ ม. หนา ๐.๑๕ ม. หรือมีพื้นที่ไม่น้อยกว่า ๓,๕๗๐ ตร.ม. พร้อมยกระดับชั้นทางถนนบางจุด ถมหินคลุกไหล่ทาง และฝังท่อระบายน้ำ	-	-	๓,๒๔๐,๐๐๐	-	-	ประชาชนได้รับความสะดวกในการเดินทางและการขนส่ง	กองช่าง

ที่	โครงการ	วัตถุประสงค์	เป้าหมาย (ผลผลิตของโครงการ)	งบประมาณ					ผลที่คาดว่าจะได้รับ	หน่วยงานรับผิดชอบหลัก
				๒๕๗๑ (บาท)	๒๕๗๒ (บาท)	๒๕๗๓ (บาท)	๒๕๗๔ (บาท)	๒๕๗๕ (บาท)		
๓๙	ขยายเขตและพัฒนาโครงข่ายท่อเมนประปาเพื่อรองรับการเพิ่มขึ้นของครัวเรือนในเขตเทศบาลตำบลการะเกด	เพื่อให้ประชาชนในเขตเทศบาลมีน้ำประปาอุปโภคบริโภคครบทุกครัวเรือน และรองรับการขยายตัวเพิ่มขึ้นของครัวเรือน	ดำเนินการวางท่อเมนส่งน้ำระบบประปาหมู่บ้าน ด้วยท่อ PE หรือท่อ PVC ขนาดเส้นผ่านศูนย์กลาง ๒ นิ้ว (ชั้นคุณภาพตามมาตรฐาน มอก.) ความยาวรวมและจุดดำเนินการตามผลการสำรวจทางกายภาพร่วมกับจุดที่มีการร้องขอจากประชาชนในเขต เพื่อรองรับการขยายตัวเพิ่มขึ้นของครัวเรือน	๕๐๐,๐๐๐	๕๐๐,๐๐๐	๕๐๐,๐๐๐	๕๐๐,๐๐๐	๕๐๐,๐๐๐	ประชาชนในเขตเทศบาลตำบลการะเกดมีน้ำประปาอุปโภคบริโภคครบทุกครัวเรือน	กองช่าง
๔๐	โครงการก่อสร้างระบบประปาแบบหอถังสูง ขนาด ๑๐ ลบ.ม. บ้านสามตู หมู่ที่ ๔	เพื่อแก้ไขปัญหาน้ำประปาให้ได้มาตรฐาน พัฒนาระบบน้ำอุปโภคบริโภค บรรเทาความเดือดร้อนของประชาชน	ก่อสร้างระบบประปาแบบหอถังสูง ขนาด ๑๐ ลบ.ม. (ถังไฟเบอร์กลาส จำนวน ๔ ลูก) พร้อมวางท่อเมนต์ด้วยท่อ PE เส้นผ่านศูนย์กลาง ขนาด ๒ นิ้ว มาตรฐาน มอก. ความยาว ๑,๐๐๐ เมตร	๑,๐๐๐,๐๐๐	-	-	-	-	ประชาชนมีน้ำเพื่อการอุปโภคบริโภค	กองช่าง

ที่	โครงการ	วัตถุประสงค์	เป้าหมาย (ผลผลิตของโครงการ)	งบประมาณ					ผลที่คาดว่าจะได้รับ	หน่วยงานรับผิดชอบหลัก
				๒๕๗๑ (บาท)	๒๕๗๒ (บาท)	๒๕๗๓ (บาท)	๒๕๗๔ (บาท)	๒๕๗๕ (บาท)		
๔๑	โครงการขุดเจาะบ่อบาดาล บริเวณพื้นตลาดเทศบาลตำบลการะเกด หมู่ที่ ๖	เพื่อแก้ไขปัญหาการขาดแคลนน้ำ พัฒนาระบบน้ำอุปโภคบริโภค บรรเทาความเดือดร้อนของประชาชน	ขุดเจาะบ่อบาดาลโดยใช้ท่อ PVC ขนาดเส้นผ่านศูนย์กลาง ๖ นิ้ว ชั้น ๑๓.๕ ชนิดปลายบาน มีความลึกในการขุดเจาะไม่น้อยกว่า ๑๕๐ เมตร หรือให้ได้ปริมาณน้ำไม่น้อยกว่า ๕ ลูกบาศก์เมตรต่อชั่วโมง พร้อมติดตั้งเครื่องสูบน้ำไฟฟ้าชนิดจุ่มน้ำ (ปั๊มซับเมอร์ส) ขนาดไม่น้อยกว่า ๒ แรงม้า พร้อมอุปกรณ์ส่วนควบครบชุด	-	-	๕๓๐,๐๐๐	-	-	ประชาชนในเขตพื้นที่ มีน้ำเพื่อการอุปโภคบริโภคเพียงพอ	กองช่าง

ที่	โครงการ	วัตถุประสงค์	เป้าหมาย (ผลผลิตของโครงการ)	งบประมาณ					ผลที่คาดว่าจะได้รับ	หน่วยงานรับผิดชอบหลัก
				๒๕๗๑ (บาท)	๒๕๗๒ (บาท)	๒๕๗๓ (บาท)	๒๕๗๔ (บาท)	๒๕๗๕ (บาท)		
๔๒	โครงการก่อสร้างคลองส่งน้ำดาดคอนกรีตและก่อสร้างถนนเรียบคลองสายโรงสูบน้ำ หมู่ ๒ หมู่ที่ ๒,หมู่ที่ ๕, หมู่ที่ ๙ และหมู่ที่ ๑๐	๑.เพื่อเพิ่มประสิทธิภาพการระบายน้ำและการบริหารจัดการน้ำ ทั้งการระบายน้ำในช่วงฤดูน้ำหลากเพื่อป้องกันอุทกภัย และการกักเก็บน้ำเพื่อบรรเทาภัยแล้งในพื้นที่อย่างสมดุล ๒.สนับสนุนการใช้ประโยชน์จากแหล่งน้ำเพื่อการเกษตร ให้ประชาชนและเกษตรกรมีน้ำใช้อย่างทั่วถึงและเพียงพอตลอดทั้งปี ๓.เพื่อพัฒนาเส้นทางคมนาคมและระบบขนส่งให้ประชาชนสามารถเดินทางและขนส่งได้อย่างสะดวก	**๑.**ก่อสร้างคลองส่งน้ำดาดคอนกรีต กว้าง ๖ เมตร ยาว ๖,๐๐๐ เมตร **๒.**ก่อสร้างอาคารควบคุมเปิด-ปิดน้ำ พร้อมระบบสูบน้ำ จำนวน ๑ แห่ง **๓.**ก่อสร้างถนน คสล. กว้าง ๔ เมตร หนา ๐.๑๕ เมตร ยาว ๖,๐๐๐ เมตร พร้อมไหล่ทางหินคลุก **๔.**ก่อสร้างถนนหินคลุก กว้าง ๔ เมตร ยาว ๖,๐๐๐ เมตร **-หรือตามแบบแปลนที่กรมชลประทานกำหนด**	๖๒,๐๐๐,๐๐๐	-	-	-	-	๑.ระบบการบริหารจัดการน้ำมีประสิทธิภาพสูงขึ้น สามารถควบคุมการเปิด-ปิดน้ำเพื่อช่วยบรรเทาปัญหาน้ำท่วมและภัยแล้งในพื้นที่ได้อย่างเป็นรูปธรรม ๒.ประชาชนและเกษตรกรในพื้นที่และใกล้เคียงมีน้ำใช้อย่างทั่วถึง ช่วยลดความเสี่ยงผลผลิตทางการเกษตรเสียหาย ยกระดับรายได้และพัฒนาคุณภาพชีวิตของคนในชุมชน ๓.มีเส้นทางคมนาคมเรียบคลอง ประชาชนได้รับความสะดวกในการเดินทางและการขนส่ง	กองช่าง

ประเด็นการพัฒนาท้องถิ่น ด้านโครงสร้างพื้นฐาน **แบบ ผ.๐๒**

ที่	โครงการ	วัตถุประสงค์	เป้าหมาย (ผลผลิตของโครงการ)	งบประมาณ					ผลที่คาดว่าจะได้รับ	หน่วยงานรับผิดชอบหลัก
				๒๕๗๑ (บาท)	๒๕๗๒ (บาท)	๒๕๗๓ (บาท)	๒๕๗๔ (บาท)	๒๕๗๕ (บาท)		
๔๓	โครงการก่อสร้างคลองส่งน้ำดาดคอนกรีตและก่อสร้างถนนเรียบคลองสายการะเกด - เขตตำบลเขาพระบาท (คลองเก้าตำลึง) หมู่ที่ ๗, หมู่ที่ ๘ และ หมู่ที่ ๔	๑.เพื่อเพิ่มประสิทธิภาพการระบายน้ำและการบริหารจัดการน้ำทั้งการระบายน้ำในช่วงฤดูน้ำหลากและการกักเก็บน้ำเพื่อบรรเทาภัยแล้งในพื้นที่อย่างสมดุล ๒.สนับสนุนการใช้ประโยชน์จากแหล่งน้ำเพื่อการเกษตร ประชาชนเกษตรกรมีน้ำใช้อย่างทั่วถึงและเพียงพอตลอดทั้งปี ๓.เพื่อพัฒนาเส้นทางคมนาคมและระบบขนส่ง ให้ประชาชนสามารถเดินทางและขนส่งได้อย่างสะดวก	**๑.**ก่อสร้างคลองส่งน้ำดาดคอนกรีต กว้าง ๘.๕๐ เมตร ยาว ๖,๐๐๐ เมตร **๒.**ก่อสร้างอาคารควบคุมเปิด-ปิดน้ำพร้อมระบบสูบน้ำ จำนวน ๑ แห่ง **๓.**ก่อสร้างถนน คสล. กว้าง ๔ เมตร หนา ๐.๑๕ เมตร ยาว ๖,๐๐๐ เมตร พร้อมไหล่ทางหินคลุก **๔.**ก่อสร้างถนนหินคลุกกว้าง ๔ เมตร ยาว ๖,๐๐๐ เมตร **-หรือตามแบบแปลนที่กรมชลประทานกำหนด**	๖๒,๐๐๐,๐๐๐	-	-	-	-	๑.ระบบการบริหารจัดการน้ำมีประสิทธิภาพสูงขึ้น สามารถควบคุมการเปิด-ปิดน้ำเพื่อช่วยบรรเทาปัญหาน้ำท่วมและภัยแล้ง ๒.ประชาชนและเกษตรกรในพื้นที่และใกล้เคียงมีน้ำใช้อย่างทั่วถึง ช่วยลดความเสี่ยงผลผลิตทางการเกษตรเสียหาย ยกระดับรายได้ และพัฒนาคุณภาพชีวิตของคนในชุมชน ๓.มีเส้นทางคมนาคมเรียบคลอง ประชาชนได้รับความสะดวกในการเดินทางและการขนส่ง	กองช่าง

ที่	โครงการ	วัตถุประสงค์	เป้าหมาย (ผลผลิตของโครงการ)	งบประมาณ					ผลที่คาดว่าจะได้รับ	หน่วยงานรับผิดชอบหลัก
				๒๕๗๑ (บาท)	๒๕๗๒ (บาท)	๒๕๗๓ (บาท)	๒๕๗๔ (บาท)	๒๕๗๕ (บาท)		
๔๔	โครงการจัดซื้อครุภัณฑ์ยานพาหนะและขนส่งรถกระเช้าซ่อมไฟฟ้าชนิด ๖ ล้อ ขนาดไม่น้อยกว่า ๑๕๐ แรงม้า	เพื่อใช้ในภารกิจหน้าที่ของกองช่าง งานไฟฟ้าสาธารณะ งานประปา และงานตามอำนาจหน้าที่ของกองช่าง	จัดซื้อครุภัณฑ์ยานพาหนะและขนส่งรถกระเช้าซ่อมไฟฟ้าชนิด ๖ ล้อ ขนาดไม่น้อยกว่า ๑๓๐ แรงม้า ติดตั้งเครนและกระเช้าซ่อมไฟฟ้าในที่สูงไม่น้อยกว่า ๑๒ เมตร	๔,๐๐๐,๐๐๐	-	-	-	-	มีรถไว้ปฏิบัติงานแก้ไขปัญหาได้ทันท่วงที	กองช่าง
รวม	**๔๘ โครงการ**	**-**	**-**	**๑๗๓,๕๘๕,๐๐๐**	**๔๘,๑๗๐,๐๕๑**	**๔๓,๖๓๗,๑๐๐**	**๕,๓๓๙,๖๐๐**	**๔,๕๖๑,๒๐๐**	**-**	**-**

ประเด็นการพัฒนาท้องถิ่น ด้านเศรษฐกิจ **แบบ ผ.๐๒**

ที่	โครงการ	วัตถุประสงค์	เป้าหมาย (ผลผลิตของโครงการ)	งบประมาณ					ผลที่คาดว่าจะได้รับ	หน่วยงานรับผิดชอบหลัก
				๒๕๗๑ (บาท)	๒๕๗๒ (บาท)	๒๕๗๓ (บาท)	๒๕๗๔ (บาท)	๒๕๗๕ (บาท)		
๑	โครงการจัดซื้อวัสดุน้ำมันเชื้อเพลิงสำหรับใช้กับเครื่องสูบน้ำ	-เพื่อป้องกันความเสียหายของผลผลิตทางการเกษตรซึ่งเป็นรายได้หลักของประชากรในพื้นที่ -เพื่อลดต้นทุนและบรรเทาความเดือดร้อนทางเศรษฐกิจของเกษตรกรในช่วงวิกฤตฝนทิ้งช่วง	จัดซื้อน้ำมันเชื้อเพลิงสำหรับใช้กับเครื่องสูบน้ำที่ได้รับการสนับสนุนจากกรมชลประทานให้ยืมเพื่อใช้สูบน้ำแจกจ่ายไปยังพื้นที่เกษตรกรรมเพื่อบรรเทาความเดือดร้อนของเกษตรกรในพื้นที่	๓๐๐,๐๐๐	๓๐๐,๐๐๐	๓๐๐,๐๐๐	๓๐๐,๐๐๐	๓๐๐,๐๐๐	-เกษตรกรและประชาชนในพื้นที่ประสบภัยแล้งมีน้ำใช้อย่างเพียงพอสำหรับการอุปโภค บริโภค และการเกษตรกรรมในช่วงฝนทิ้งช่วง -รักษาเสถียรภาพทางเศรษฐกิจและรายได้ของเกษตรกรในชุมชน ไม่ให้เกิดภาวะขาดทุนหรือวิกฤตทางการเงินจากภัยธรรมชาติ	สำนักปลัด

ประเด็นการพัฒนาท้องถิ่น ด้านเศรษฐกิจ **แบบ ผ.๐๒**

ที่	โครงการ	วัตถุประสงค์	เป้าหมาย (ผลผลิตของโครงการ)	งบประมาณ					ผลที่คาดว่าจะได้รับ	หน่วยงานรับผิดชอบหลัก
				๒๕๗๑ (บาท)	๒๕๗๒ (บาท)	๒๕๗๓ (บาท)	๒๕๗๔ (บาท)	๒๕๗๕ (บาท)		
๒	โครงการพัฒนาศักยภาพเกษตรกร	เพื่อเพิ่มประสิทธิภาพในการประกอบอาชีพเกษตรกรรม	อบรมให้ความรู้ในการประกอบอาชีพเกษตรกรรมแก่ประชาชน	๓๐,๐๐๐	๓๐,๐๐๐	๓๐,๐๐๐	๓๐,๐๐๐	๓๐,๐๐๐	เกษตรกรมีทักษะ ความรู้ในการพัฒนาคุณภาพผลิตทางการเกษตร	สำนักปลัด
๓	โครงการพัฒนาอาชีพเกษตรกรรมตามแนวพระราชดำริ	เพื่อให้เกษตรกรได้มีความรู้ ความเข้าใจสอดคล้องกับบริบทของชุมชน	อบรมให้ความรู้ตัวแทนเกษตรกรหมู่บ้านละ ๕ คน	๔๐,๐๐๐	๔๐,๐๐๐	๔๐,๐๐๐	๔๐,๐๐๐	๔๐,๐๐๐	เกษตรกรน้อมนำแนวพระราชดำริมาใช้ในการพัฒนาอาชีพของตน	สำนักปลัด
๔	อุดหนุนศูนย์บริการถ่ายทอดเทคโนโลยีการเกษตรประจำตำบล	เพื่อเพิ่มประสิทธิภาพในการให้บริการข้อมูลความรู้ ทักษะด้านการเกษตรแก่ประชาชนในพื้นที่	อุดหนุนการดำเนินงานศูนย์เพื่อบริการ	๑๐๐,๐๐๐	๑๐๐,๐๐๐	๑๐๐,๐๐๐	๑๐๐,๐๐๐	๑๐๐,๐๐๐	ประชาชนมีแหล่งศึกษาข้อมูล แหล่งเรียนรู้ด้านเทคโนโลยีวิชาการทางการเกษตรในระดับตำบล	สำนักปลัด

ที่	โครงการ	วัตถุประสงค์	เป้าหมาย (ผลผลิตของโครงการ)	งบประมาณ					ผลที่คาดว่าจะได้รับ	หน่วยงานรับผิดชอบหลัก
				๒๕๗๑ (บาท)	๒๕๗๒ (บาท)	๒๕๗๓ (บาท)	๒๕๗๔ (บาท)	๒๕๗๕ (บาท)		
๕	โครงการฝึกอบรมทักษะอาชีพเสริมแก่ประชาชน	เพื่อสร้างโอกาสทางด้านอาชีพ ส่งเสริมให้ประชาชนมีทักษะในอาชีพที่ตนสนใจ	จัดอบรมฝึกทักษะอาชีพ ส่งเสริมความรู้ด้านการอาชีพเสริม หรืออาชีพหลักแก่เกษตรกร	๒๐,๐๐๐	๒๐,๐๐๐	๒๐,๐๐๐	๒๐,๐๐๐	๒๐,๐๐๐	ประชาชนเกิดทักษะทางอาชีพและเกิดช่องทางในการสร้างรายได้แก่ครัวเรือน	สำนักปลัด
๖	อุดหนุนกลุ่มอาชีพกลุ่มวิสาหกิจชุมชนผู้เลี้ยงโคบ้านศาลาตะเคียน	เพื่อใช้เป็นงบประมาณในการจัดซื้อวัสดุ อุปกรณ์บริหารจัดการ กลุ่ม	เพื่อบริหารจัดการกลุ่มอาชีพ กลุ่มวิสาหิจกิจชุมชนผู้เลี้ยงโคบ้านศาลาตะเคียน	๑๐,๐๐๐	๑๐,๐๐๐	๑๐,๐๐๐	๑๐,๐๐๐	๑๐,๐๐๐	เพื่อเพิ่มศักยภาพ กลุ่มวิสาหกกิจชุมชนผู้เลี้ยงโคบ้านศาลาตะเคียน	สำนักปลัด
๗	อุดหนุนกลุ่มอาชีพกลุ่มปลาดุกร้าแม่ปราณี	เพื่อใช้เป็นงบประมาณในการจัดซื้อวัสดุ อุปกรณ์บริหารจัดการ กลุ่ม	เพื่อบริหารจัดการกลุ่มอาชีพ กลุ่มปลาดุกร้าแม่ปราณี	๑๐,๐๐๐	๑๐,๐๐๐	๑๐,๐๐๐	๑๐,๐๐๐	๑๐,๐๐๐	เพื่อเพิ่มศักยภาพกลุ่มปลาดุกร้าแม่ปราณี	สำนักปลัด
๘	อุดหนุนกลุ่มอาชีพกลุ่มกล้วยฉาบบ้านพระหัก	เพื่อใช้เป็นงบประมาณในการจัดซื้อวัสดุ อุปกรณ์บริหารจัดการ กลุ่ม	เพื่อบริหารจัดการกลุ่มอาชีพ กลุ่มกล้วยฉาบบ้านพระหัก	๑๐,๐๐๐	๑๐,๐๐๐	๑๐,๐๐๐	๑๐,๐๐๐	๑๐,๐๐๐	เพื่อเพิ่มศักยภาพกลุ่มกล้วยฉาบบ้านพระหัก	สำนักปลัด

ที่	โครงการ	วัตถุประสงค์	เป้าหมาย (ผลผลิตของโครงการ)	งบประมาณ					ผลที่คาดว่าจะได้รับ	หน่วยงานรับผิดชอบหลัก
				๒๕๗๑ (บาท)	๒๕๗๒ (บาท)	๒๕๗๓ (บาท)	๒๕๗๔ (บาท)	๒๕๗๕ (บาท)		
๙	โครงการครัวเรือนต้นแบบเศรษฐกิจพอเพียง	เพื่อส่งเสริมให้ประชาชนน้อมนำปรัชญาเศรษฐกิจพอเพียงมาใช้ในการดำเนินชีวิต	คัดเลือกและส่งเสริมครัวเรือนต้นแบบเศรษฐกิจพอเพียง จาก ๑๒ หมู่บ้าน เข้ารับการส่งเสริมความรู้เพิ่มเติม	๓๐,๐๐๐	๓๐,๐๐๐	๓๐,๐๐๐	๓๐,๐๐๐	๓๐,๐๐๐	ประชาชนหันมาดำเนินชีวิตโดยน้ำนำปรัชญาเศรษฐกิจพอเพียงมาใช้	สำนักปลัด
๑๐	โครงการส่งเสริมความรู้ด้านกิจการสหกรณ์แก่ประชาชน	เพื่อส่งเสริมความรู้ส่งเสริมการดำเนินกิจกรรมสหกรณ์	เพื่อพัฒนาศักยภาพของกลุ่มกลไกขับเคลื่อนชุมชนทุกภาคส่วน ให้สามารถรวมกลุ่มและบริหารจัดการสหกรณ์ได้อย่างมีประสิทธิภาพ	๕๐,๐๐๐	๕๐,๐๐๐	๕๐,๐๐๐	๕๐,๐๐๐	๕๐,๐๐๐	ประชาชนเกิดความรู้ความเข้าใจและสามารถรวมกลุ่มดำเนินกิจกรรมในรูปแบบสหกรณ์ได้อย่างเป็นระบบ มีการบริหารจัดการที่ดี และเป็นแกนหลักในการขับเคลื่อนเศรษฐกิจชุมชนให้พึ่งพาตนเองได้อย่างยั่งยืน	สำนักปลัด
๑๑	โครงการกระตุ้นเศรษฐกิจสินค้าชุมชนตามแนวทางปรัชญาเศรษฐกิจพอเพียง	เพื่อให้ประชาชนมีความรู้ด้านการส่งเสริมด้านการประกอบอาชีพตามแนวปรัชญาเศรษฐกิจพอเพียง	จัดแสดงนิทรรศการจำหน่ายและจัดแสดงสินค้าชุมชน	๕๐,๐๐๐	๕๐,๐๐๐	๕๐,๐๐๐	๕๐,๐๐๐	๕๐,๐๐๐	ประชาชนมีการน้อมนำหลักปรัชญาเศรษฐกิจพอเพียงมาประยุกต์ใช้มากขึ้น	สำนักปลัด

ที่	โครงการ	วัตถุประสงค์	เป้าหมาย (ผลผลิตของโครงการ)	งบประมาณ					ผลที่คาดว่าจะได้รับ	หน่วยงานรับผิดชอบหลัก
				๒๕๗๑ (บาท)	๒๕๗๒ (บาท)	๒๕๗๓ (บาท)	๒๕๗๔ (บาท)	๒๕๗๕ (บาท)		
๑๒	โครงการส่งเสริมสินค้าและการตลาด OTOP ของตำบลการะเกด	เพื่อส่งเสริมการผลิตสินค้า และการจำหน่ายสินค้า OTOP เป็นการส่งเสริมให้ประชาชนในพื้นที่มีอาชีพ สร้างรายได้ในครัวเรือน	จัดกิจกรรมแสดงสินค้า OTOP โดยให้ประชาชนแต่ละหมู่บ้านนำสินค้ามาจำหน่าย	๕๐,๐๐๐	๕๐,๐๐๐	๕๐,๐๐๐	๕๐,๐๐๐	๕๐,๐๐๐	ตำบลการะเกดมีการพัฒนาสินค้าหรือผลิตภัณฑ์ให้มีคุณภาพเป็นที่ต้องการของตลาดทั่วไป ประชาชนผู้เข้าร่วมโครงการมีรายได้และคุณภาพชีวิตที่ดีขึ้น	สำนักปลัด

ที่	โครงการ	วัตถุประสงค์	เป้าหมาย (ผลผลิตของโครงการ)	งบประมาณ					ผลที่คาดว่าจะได้รับ	หน่วยงานรับผิดชอบหลัก
				๒๕๗๑ (บาท)	๒๕๗๒ (บาท)	๒๕๗๓ (บาท)	๒๕๗๔ (บาท)	๒๕๗๕ (บาท)		
๑๓	อุดหนุนโครงการส่งเสริมอาชีพการเลี้ยงไก่ไข่อารมณ์ดี	๑.เพื่อน้อมนำปรัชญาเศรษฐกิจพอเพียงมาใช้ตามแนวพระราชดำริ ๒.เพื่อสร้างรายได้เสริมให้แก่ครัวเรือน ๓.เพื่อสร้างความมั่นคงด้านอาหาร ลดรายจ่ายแก่ครัวเรือน ๔.เพื่อเป็นศูนย์เรียนรู้ในการพัฒนาอาชีพเพื่อสร้างรายได้แก่ผู้ที่สนใจ	อุดหนุนงบประมาณโครงการส่งเสริมอาชีพการเลี้ยงไก่ไข่อารมณ์ดีของกลุ่มวิสาหกิจชุมชนผู้เลี้ยงโคบ้านศาลาตะเคียน	-	-	๕๐,๐๐๐	๕๐,๐๐๐	๕๐,๐๐๐	๑.เกษตรกรผู้เลี้ยงไก่ ฯ มีรายได้ดี มีความเป็นอยู่ที่ดีขึ้น ๒.ประชาชนในพื้นที่ได้บริโภคไข่ไก่ที่มีคุณภาพและราคาถูก ๓.เป็นศูนย์เรียนรู้แก่ผู้ที่มีความสนใจเพื่อศึกษาหาความรู้ไปประกอบอาชีพสร้างรายได้	สำนักปลัด

ที่	โครงการ	วัตถุประสงค์	เป้าหมาย (ผลผลิตของโครงการ)	งบประมาณ					ผลที่คาดว่าจะได้รับ	หน่วยงานรับผิดชอบหลัก
				๒๕๗๑ (บาท)	๒๕๗๒ (บาท)	๒๕๗๓ (บาท)	๒๕๗๔ (บาท)	๒๕๗๕ (บาท)		
๑๔	อุดหนุนโครงการสนับสนุนและส่งเสริมการแปรรูปผลิตภัณฑ์จากโค	๑.เพื่อส่งเสริมสนับสนุนให้เกษตรกรผู้เลี้ยงโคในตำบลการะเกดแปรรูปโคเนื้อเพื่อสร้างมูลค่าเพิ่มทางผลผลิตร ๒.เพื่อแก้ปัญหาการถูกกดราคาจากพ่อค้าคนกลาง	อุดหนุนงบประมาณโครงการสนับสนุนและส่งเสริมการแปรรูปผลิตภัณฑ์จากโคแก่กลุ่มวิสาหกิจชุมชนผู้เลี้ยงโคในตำบลการะเกด	-	-	๕๐,๐๐๐	๕๐,๐๐๐	๕๐,๐๐๐	๑.เกษตรกรผู้เลี้ยงโค สร้างผลิตภัณฑ์จากโคได้มีคุณภาพทำให้จำหน่ายได้ราคาดีที่เป็นธรรม ๒.ราคาโคมีความมั่นคงไม่ผันผวนไปตามกลไกตลาดหรือตามราคาที่พ่อค้าคนกลางกำหนด	สำนักปลัด
รวม	**๖๖ โครงการ**	**-**	**-**	**๗๐๐,๐๐๐**	**๗๐๐,๐๐๐**	**๘๐๐,๐๐๐**	**๘๐๐,๐๐๐**	**๘๐๐,๐๐๐**	**-**	**-**

ประเด็นการพัฒนาท้องถิ่น ด้านสังคมและคุณภาพชีวิต **แบบ ผ.๐๒**

ที่	โครงการ	วัตถุประสงค์	เป้าหมาย (ผลผลิตของโครงการ)	งบประมาณ					ผลที่คาดว่าจะได้รับ	หน่วยงานรับผิดชอบหลัก
				๒๕๗๑ (บาท)	๒๕๗๒ (บาท)	๒๕๗๓ (บาท)	๒๕๗๔ (บาท)	๒๕๗๕ (บาท)		
๑	โครงการสายใยรักแห่งครอบครัว	เพื่อส่งเสริมสนับสนุนการสร้างความเข้มแข็งของสถาบันครอบครัว	คัดเลือกครอบครัวเข้าร่วมโครงการในลักษณะแกนนำครอบครัว	๕๐,๐๐๐	๕๐,๐๐๐	๕๐,๐๐๐	๕๐,๐๐๐	๕๐,๐๐๐	สถาบันครอบครัวมีบทบาทในการเลี้ยงดูเด็กและเยาวชนในทางที่ดี	สำนักปลัด
๒	โครงการป้องกันและแก้ไขปัญหาการมีเพศสัมพันธ์ก่อนวัยอันควร และการตั้งครรภ์ในวัยรุ่น	๑.เพื่อป้องกันการตั้งครรภ์ไม่พึงประสงค์ในวัยรุ่น ๒.เพื่อให้เด็กและเยาวชนมีความรู้ความเข้าใจเรื่องเพศศึกษา และพัฒนาการของตนเองเมื่อเข้าสู่วัยรุ่น	นักเรียนในพื้นที่ตำบลการะเกด จำนวน ๔๐ คน	๕๐,๐๐๐	๕๐,๐๐๐	๕๐,๐๐๐	๕๐,๐๐๐	๕๐,๐๐๐	สามารถป้องกันการตั้งครรภ์ไม่พึงประสงค์ในวัยรุ่นได้อย่างมีประสิทธิภาพ	สำนักปลัด

ประเด็นการพัฒนาท้องถิ่น ด้านสังคมและคุณภาพชีวิต **แบบ ผ.๐๒**

ที่	โครงการ	วัตถุประสงค์	เป้าหมาย (ผลผลิตของโครงการ)	งบประมาณ					ผลที่คาดว่าจะได้รับ	หน่วยงานรับผิดชอบหลัก
				๒๕๗๑ (บาท)	๒๕๗๒ (บาท)	๒๕๗๓ (บาท)	๒๕๗๔ (บาท)	๒๕๗๕ (บาท)		
๓	โครงการสร้างเครือข่ายการพัฒนาผู้พิการและผู้ดูแลผู้พิการ	เพื่อให้เกิดเครือข่ายในการพัฒนาและดูแลผู้พิการ	เกิดเครือข่ายผู้ดูแลผู้พิการ	๒๐,๐๐๐	๒๐,๐๐๐	๒๐,๐๐๐	๒๐,๐๐๐	๒๐,๐๐๐	ผู้พิการได้รับการสนับสนุนดูแลตามศักยภาพที่เห็นสมควร	สำนักปลัด
๔	ฝึกอบรมทักษะอาชีพเสริมแก่ประชาชนโดยอบรมผู้สูงอายุ คนพิการ ผู้ด้อยโอกาส และสตรี	เพื่อฝึกอบรมทักษะอาชีพเสริมแก่ผู้สูงอายุ ผู้พิการ ผู้ด้อยโอกาส และสตรีในพื้นที่ ได้รับความรู้เกี่ยวกับการพัฒนาคุณภาพชีวิต การประกอบอาชีพ เพื่อให้กลุ่มเป้าหมายใช้เวลาว่างให้เกิดประโยชน์ สร้างคุณค่าให้กับตนเองและสังคม สามารถนำความรู้ไปประยุกต์ใช้ในการประกอบอาชีพ สร้างรายได้ให้แก่ตนเองและครอบครัว	ผู้สูงอายุ ผู้พิการ ผู้ด้อยโอกาส และสตรีในพื้นที่ ได้รับความรู้เกี่ยวกับการพัฒนาคุณภาพชีวิต การประกอบอาชีพ ใช้เวลาว่างให้เกิดประโยชน์ สามารถนำความรู้ไปประยุกต์ใช้ในการประกอบอาชีพ สร้างรายได้ให้แก่ตนเองและครอบครัว สร้างคุณค่าให้กับตนเองและสังคม	๕๐,๐๐๐	๕๐,๐๐๐	๕๐,๐๐๐	๕๐,๐๐๐	๕๐,๐๐๐	สามารถป้องกันการตั้งครรภ์ไม่พึงประสงค์ในวัยรุ่นได้อย่างมีประสิทธิภาพ	สำนักปลัด

ประเด็นการพัฒนาท้องถิ่น ด้านสังคมและคุณภาพชีวิต **แบบ ผ.๐๒**

ที่	โครงการ	วัตถุประสงค์	เป้าหมาย (ผลผลิตของโครงการ)	งบประมาณ					ผลที่คาดว่าจะได้รับ	หน่วยงานรับผิดชอบหลัก
				๒๕๗๑ (บาท)	๒๕๗๒ (บาท)	๒๕๗๓ (บาท)	๒๕๗๔ (บาท)	๒๕๗๕ (บาท)		
๕	โครงการสัตว์ปลอดโรค คนปลอดภัย จากโรคพิษสุนัขบ้า	เพื่อสนองพระปณิธานในการกำจัดโรคพิษสุนัขบ้าให้หมดไปจากประเทศไทยอย่างยั่งยืน ในสมเด็จพระเจ้าน้องนางเธอ เจ้าฟ้าจุฬาภรณวลัยลักษณ์ อัครราชกุมารี กรมพระศรีสวางควัฒนวรขัตติยราชนารี	ดำเนินการกิจกรรมป้องกัน ควบคุมโรคติดต่อ ในเขตเทศบาลกรณีเกิดการระบาด หรือเพื่อการป้องกันการเกิดโรคพิษสุนัขบ้า	๖๕,๐๐๐	๖๕,๐๐๐	๖๕,๐๐๐	๖๕,๐๐๐	๖๕,๐๐๐	พื้นที่ในเขตเทศบาลตำบลการะเกดปลอดโรคพิษสุนัขบ้าทั้งในคนและในสัตว์ ๑๐๐%	กองสาธารณสุขและสิ่งแวดล้อม
๖	โครงการบริการแพทย์ฉุกเฉินเทศบาลตำบลการะเกด	เพื่อให้บริการแก่ผู้ป่วยฉุกเฉินที่ได้รับการแจ้ง	จัดระบบบริการแพทย์ฉุกเฉิน บริการประชาชน ตลอด ๒๔ ช.ม.	๕๐๐,๐๐๐	๕๐๐,๐๐๐	๕๐๐,๐๐๐	๕๐๐,๐๐๐	๕๐๐,๐๐๐	ประชาชนสามารถเข้าถึงบริการทางการแพทย์ในกรณีฉุกเฉินได้อย่างทันท่วงที	กองสาธารณสุขและสิ่งแวดล้อม
๗	โครงการจัดซื้อพร้อมติดตั้งเครื่องออกกำลังกายเครื่องเล่นสนาม	เพื่อให้ประชาชนได้มีสถานที่สำหรับออกกำลังกาย	จัดซื้อพร้อมติดตั้งเครื่องออกกำลังกายกลางแจ้งเครื่องเล่นสนาม	๓๐๐,๐๐๐	-	-	-	-	ประชาชนหันมาให้ความสำคัญกับการออกกำลังกายมากขึ้น	กองสาธารณสุขและสิ่งแวดล้อม

ประเด็นการพัฒนาท้องถิ่น ด้านสังคมและคุณภาพชีวิต **แบบ ผ.๐๒**

ที่	โครงการ	วัตถุประสงค์	เป้าหมาย (ผลผลิตของโครงการ)	งบประมาณ					ผลที่คาดว่าจะได้รับ	หน่วยงานรับผิดชอบหลัก
				๒๕๗๑ (บาท)	๒๕๗๒ (บาท)	๒๕๗๓ (บาท)	๒๕๗๔ (บาท)	๒๕๗๕ (บาท)		
๘	อุดหนุนโครงการพระราชดำริด้านสาธารณสุข	๑. เพื่อเผยแพร่พระราชกรณียกิจ ของพระมหากษัตริย์และพระบรมราชวงศ์ที่มีความห่วงใยต่อภาวะสุขภาพของพสกนิกร ๒. เพื่อสืบสานพระปณิธานของพระบรมราชวงศ์ทุกพระองค์ ๓. เพื่อพัฒนาคุณภาพชีวิตของประชาชนในพื้นที่ ๔. เพื่อป้องกันการเจ็บป่วยและลดความรุนแรงของภัยสุขภาพที่จะเกิดขึ้น ๕. เพื่อส่งเสริมให้ประชาชน มีสุขภาวะที่ดีขึ้น	อุดหนุนคณะกรรมการหมู่บ้านในการดำเนินงานโครงการด้านสาธารณสุขตามแนวทางพระราชดำริ จำนวน ๑๒ หมู่บ้าน หมู่บ้านละ ๒๐,๐๐๐ บาท ตามโครงการที่ผ่านการประชาคมหมู่บ้านและชักช้อมแนวทางตามหนังสือที่กำหนด	๒๔๐,๐๐๐	๒๔๐,๐๐๐	๒๔๐,๐๐๐	๒๔๐,๐๐๐	๒๔๐,๐๐๐	๑. ประชาชน มีความจงรักภักดีและเทิดทูน ต่อสถาบันกษัตริย์ ๒. มีการสืบสานพระปนิธานของพระบรมราชวงศ์ทุกพระองค์ ๓. ประชาชนในพื้นที่มีคุณภาพชีวิตที่ดีขึ้น ๔. ประชาชนมีความรู้ความเข้าใจ ต่อการดูแลสุขภาพมากขึ้น ๕. ประชาชน มีสุขภาวะที่ดีขึ้น	กองสาธารณสุขและสิ่งแวดล้อม

ที่	โครงการ	วัตถุประสงค์	เป้าหมาย (ผลผลิตของโครงการ)	งบประมาณ					ผลที่คาดว่าจะได้รับ	หน่วยงานรับผิดชอบหลัก
				๒๕๗๑ (บาท)	๒๕๗๒ (บาท)	๒๕๗๓ (บาท)	๒๕๗๔ (บาท)	๒๕๗๕ (บาท)		
๙	จ่ายเบี้ยยังชีพผู้สูงอายุ	เพื่อส่งเสริมคุณภาพชีวิตของผู้สูงอายุตามฐานข้อมูลเบี้ยยังชีพ	จ่ายเบี้ยยังชีพผู้สูงอายุซึ่งได้รับการจัดเก็บข้อมูลอยู่ในระบบสารสนเทศ	๑๘,๐๐๐,๐๐๐	๑๘,๐๐๐,๐๐๐	๑๘,๐๐๐,๐๐๐	๑๘,๐๐๐,๐๐๐	๑๘,๐๐๐,๐๐๐	ผู้สูงอายุได้รับสวัสดิการ ในการดูแลช่วยเหลือด้านค่าครองชีพ	สำนักปลัด
๑๐	จ่ายเบี้ยยังชีพผู้พิการ	เพื่อส่งเสริมคุณภาพชีวิตผู้พิการตามฐานข้อมูลเบี้ยยังชีพ	จ่ายเบี้ยยังชีพผู้พิการซึ่งได้รับการจัดเก็บข้อมูลในระบบสารสนเทศ	๕,๐๐๐,๐๐๐	๕,๐๐๐,๐๐๐	๕,๐๐๐,๐๐๐	๕,๐๐๐,๐๐๐	๕,๐๐๐,๐๐๐	ผู้พิการได้รับสวัสดิการ ในการดูแลช่วยเหลือด้านค่าครองชีพ	สำนักปลัด
๑๑	จ่ายเบี้ยยังชีพผู้ป่วยเอดส์	เพื่อส่งเสริมคุณภาพชีวิตผู้ป่วยเอดส์ตามฐานข้อมูลเบี้ยยังชีพ	จ่ายเบี้ยยังชีพผู้ป่วยเอดส์ซึ่งได้รับการจัดเก็บข้อมูลในระบบสารสนเทศ	๒๐๐,๐๐๐	๒๐๐,๐๐๐	๒๐๐,๐๐๐	๒๐๐,๐๐๐	๒๐๐,๐๐๐	ผู้ป่วยเอดส์ได้รับสวัสดิการ ในการดูแลช่วยเหลือด้านค่าครองชีพ	สำนักปลัด

ที่	โครงการ	วัตถุประสงค์	เป้าหมาย (ผลผลิตของโครงการ)	งบประมาณ					ผลที่คาดว่าจะได้รับ	หน่วยงานรับผิดชอบหลัก
				๒๕๗๑ (บาท)	๒๕๗๒ (บาท)	๒๕๗๓ (บาท)	๒๕๗๔ (บาท)	๒๕๗๕ (บาท)		
๑๒	อุดหนุนกองทุนสวัสดิการชุมชนตำบลการะเกด	เพื่อส่งเสริมให้มีการรวมกลุ่มจัดสวัสดิการชุมชนในระดับท้องถิ่น	เพื่อใช้ในการบริการจัดการกองทุนให้มีประสิทธิภาพยิ่งขึ้น	๕๐,๐๐๐	๕๐,๐๐๐	๕๐,๐๐๐	๕๐,๐๐๐	๕๐,๐๐๐	กองทุนสามารถบริการจัดการดูแลระบบสวัสดิการของประชาชนในพื้นที่ได้ดียิ่งขึ้นตามลำดับ	สำนักปลัด
๑๓	สมทบกองทุนหลักประกันสุขภาพระดับท้องถิ่นเทศบาลตำบลการะเกด	เพื่อดำเนินการสมทบงบประมาณตามบันทึกข้อตกลงที่ได้จัดทำร่วมกับ สปสช.แห่งชาติ	จ่ายเงินสบทบตามสัดส่วนที่กำหนดตามกฎหมายและบันทึกข้อตกลงในอัตราร้อยละ ๕๐ ของเงินที่ สปสช. แห่งชาติให้การสนับสนุน	๑๕๕,๐๐๐	๑๕๕,๐๐๐	๑๕๕,๐๐๐	๑๕๕,๐๐๐	๑๕๕,๐๐๐	ประชาชนได้รับการบริการด้านการป้องกันปัญหาด้านสุขภาพ ลดภาวะเสี่ยงในการเกิดโรคต่าง ๆ	กองสาธารณสุขและสิ่งแวดล้อม

ประเด็นการพัฒนาท้องถิ่น ด้านสังคมและคุณภาพชีวิต **แบบ ผ.๐๒**

ที่	โครงการ	วัตถุประสงค์	เป้าหมาย (ผลผลิตของโครงการ)	งบประมาณ					ผลที่คาดว่าจะได้รับ	หน่วยงานรับผิดชอบหลัก
				๒๕๗๑ (บาท)	๒๕๗๒ (บาท)	๒๕๗๓ (บาท)	๒๕๗๔ (บาท)	๒๕๗๕ (บาท)		
๑๔	โครงการจัดตั้งศูนย์ฟื้นฟูสภาพทางสังคม	๑. เพื่อช่วยเหลือผู้ผ่านการบำบัดรักษาและผู้ป่วยยาเสพติดในพื้นที่ตำบลการะเกด ให้ได้รับการฟื้นฟูสภาพทางสังคมอย่างเต็มรูปแบบและครบวงจร ๒. เพื่อพัฒนาศักยภาพผู้เข้ารับการอบรมผ่านการฝึกทักษะอาชีพ ให้คำปรึกษาด้านสุขภาพจิตและสนับสนุนการจัดสวัสดิการสังคมที่จำเป็นต่อการดำรงชีวิต ๓. เพื่อให้ผู้ผ่านการบำบัดสร้างภูมิคุ้มกันทางใจ เสริมสร้างความเข้มแข็งของครอบครัว และเปิดโอกาสให้ชุมชนมีส่วนร่วมในการติดตามดูแลช่วยเหลืออย่างต่อเนื่อง	จำนวนประชาชนที่ได้รับความช่วยเหลือ จำนวนไม่น้อยกว่าร้อยละ ๖๐ ของกลุ่มเป้าหมาย	๒๐,๐๐๐	๒๐,๐๐๐	๒๐,๐๐๐	๒๐,๐๐๐	๒๐,๐๐๐	ประชาชนผ่านการบำบัดรักษาและผู้ป่วยยาเสพติด ในพื้นที่ตำบลการะเกด ให้ได้รับการฟื้นฟูสภาพทางสังคม	สำนักปลัด

ประเด็นการพัฒนาท้องถิ่น ด้านสังคมและคุณภาพชีวิต **แบบ ผ.๐๒**

ที่	โครงการ	วัตถุประสงค์	เป้าหมาย (ผลผลิตของโครงการ)	งบประมาณ					ผลที่คาดว่าจะได้รับ	หน่วยงานรับผิดชอบหลัก
				๒๕๗๑ (บาท)	๒๕๗๒ (บาท)	๒๕๗๓ (บาท)	๒๕๗๔ (บาท)	๒๕๗๕ (บาท)		
๑๕	โครงการป้องกันและแก้ไขปัญหายาเสพติด	๑. เพื่อเป็นการสนองนโยบายของรัฐบาลในการป้องกันและแก้ไขปัญหายาเสพติด ๒. เพื่อลดปัญหาการแพร่ระบาดของยาเสพติดในเขตพื้นที่เทศบาลตำบลการะเกด ๓. เพื่อให้ความรู้แก่เด็กและเยาวชนเกี่ยวกับโทษและพิษภัยของยาเสพติด ๔. เพื่อส่งเสริมให้เด็กและเยาวชนเข้ามามีส่วนร่วมในการดำเนินงานป้องกันและแก้ไขปัญหายาเสพติด ๕. เพื่อสร้างทักษะการป้องกันตัวและการปฏิเสธ (Say No) เมื่อถูกชักชวน	จำนวนเด็กและเยาวชน ในเขตพื้นที่ตำบลการะเกดที่ได้รับความรู้ จำนวนไม่น้อยกว่าร้อยละ ๘๐ ของกลุ่มเป้าหมาย	๓๐,๐๐๐	๓๐,๐๐๐	๓๐,๐๐๐	๓๐,๐๐๐	๓๐,๐๐๐	เด็กและเยาวชนมีความรู้เกี่ยวกับโทษและพิษภัยของยาเสพติดและมีทักษะการป้องกันตัวและ การปฏิเสธ (Say No) เมื่อถูกชักชวน	สำนักปลัด

ประเด็นการพัฒนาท้องถิ่น ด้านสังคมและคุณภาพชีวิต **แบบ ผ.๐๒**

ที่	โครงการ	วัตถุประสงค์	เป้าหมาย (ผลผลิตของโครงการ)	งบประมาณ					ผลที่คาดว่าจะได้รับ	หน่วยงานรับผิดชอบหลัก
				๒๕๗๑ (บาท)	๒๕๗๒ (บาท)	๒๕๗๓ (บาท)	๒๕๗๔ (บาท)	๒๕๗๕ (บาท)		
๑๖	โครงการช่วยเหลือประชาชนด้านสาธารณภัย	๑. เพื่อเป็นการดำเนินการให้ความช่วยเหลือในสถานการณ์ฉุกเฉิน หรือบรรเทาความเดือดร้อนในเบื้องต้นแก่ผู้ ประสบภัย ๒. เพื่อเป็นการประสานส่งต่อหน่วยงานที่เกี่ยวข้องเพื่อให้ การช่วยเหลือแก่ผู้ประสบปัญหาความเดือดร้อนให้มีคุณภาพชีวิตที่ดีขึ้น ๓. เพื่อช่วยเหลือประชาชนได้ตามระเบียบกระทรวงมหาดไทย ว่าด้วยค่าใช้จ่ายเพื่อช่วยเหลือประชาชนตามอำนาจหน้าที่ขององค์กรปกครองส่วนท้องถิ่น พ.ศ. ๒๕๖๖	ราษฎรที่ประสบสาธารณภัย ไม่น้อยกว่าร้อยละ ๑๐๐ ได้รับการช่วยเหลือ/ส่งต่อ	๘๐,๐๐๐	๘๐,๐๐๐	๘๐,๐๐๐	๘๐,๐๐๐	๘๐,๐๐๐	ประชาชนในเขตเทศบาลตำบลการะเกด ที่ประสบปัญหาความเดือดร้อนและสาธารณภัยประเภทต่าง ๆ ได้รับความช่วยเหลือ/ประสานต่อหน่วยงานที่เกี่ยวข้อง	สำนักปลัด

ประเด็นการพัฒนาท้องถิ่น ด้านสังคมและคุณภาพชีวิต **แบบ ผ.๐๒**

ที่	โครงการ	วัตถุประสงค์	เป้าหมาย (ผลผลิตของโครงการ)	งบประมาณ					ผลที่คาดว่าจะได้รับ	หน่วยงานรับผิดชอบหลัก
				๒๕๗๑ (บาท)	๒๕๗๒ (บาท)	๒๕๗๓ (บาท)	๒๕๗๔ (บาท)	๒๕๗๕ (บาท)		
๑๗	โครงการฝึกอบรมทบทวนอาสาสมัครป้องกันภัยฝ่ายพลเรือนเทศบาลตำบลการะเกด	๑. เพื่อให้สมาชิก อปพ. ทต.การะเกด มีความรู้ความเข้าใจ ในบทบาทหน้าที่และภารกิจเกี่ยวกับงาน อปพร. ๒. เพื่อให้สมาชิก อปพร. ทต. การะเกด มีความรู้ความเข้าใจทักษะความสามารถ ในเรื่องการป้องกันและบรรเทาสาธารณภัยประเภทต่าง ๆ ถูกต้องตามหลักวิชาการ ๓. เพื่อสร้างเครือข่ายการมีส่วนร่วมของประชาชนและ บรรเทาสาธารณภัยในชุมชน และท้องถิ่นของตน ๔. เพื่อให้สมาชิก อปพร. ทต. การะเกด เป็นกำลังสนับสนุนเจ้าหน้าที่ภาครัฐในการปฏิบัติภารกิจให้เกิดความสำเร็จเพิ่มขึ้น ๕. เพื่อทบทวนและเพิ่มพูน ความรู้ให้กับสมาชิก อปพร. ทต.การะเกด ที่ผ่านการฝึกอบรม ให้มีประสิทธิภาพเพิ่มขึ้น	จำนวนอาสาสมัครป้องกันภัยฝ่ายพลเรือนเทศบาลตำบลการะเกด ได้รับการฝึกอบรมจำนวนไม่น้อยกว่า ร้อยละ ๖๐ ของกลุ่มเป้าหมาย	-	๒๐๐,๐๐๐	-	๒๐๐,๐๐๐	-	๑. อปพร. ทต. การะเกด มีความรู้ความเข้าใจในบทบาทภารกิจงาน อปพร. ยิ่งขึ้น ๒. อปพร.ทต. การะเกด มีประสบการณ์ด้านการ ฝึกภาคสนามในการป้องกันและบรรเทา สาธารณภัย ๓. อปพร. ทต. การะเกด ที่ผ่านการฝึกอบรมมีประสิทธิภาพและความรู้เพิ่มขึ้น	สำนักปลัด

ที่	โครงการ	วัตถุประสงค์	เป้าหมาย (ผลลิตรของโครงการ)	งบประมาณ					ผลคาดว่าจะได้รับ	หน่วยงานรับผิดชอบ
				๒๕๗๑ (บาท)	๒๕๗๒ (บาท)	๒๕๗๓ (บาท)	๒๕๗๔ (บาท)	๒๕๗๕ (บาท)		
๑๘	โครงการบริหารจัดการสถานศึกษา สนับสนุนค่าใช้จ่ายการบริหารสถานศึกษา	เพื่อสนับสนุนกิจกรรมการจัดการเรียนการสอนของ ศพด. สำหรับเด็กอายุ ๓-๕ ปี เช่น ค่าหนังสือเรียน อุปกรณ์การเรียน เครื่องแบบนักเรียน กิจกรรมพัฒนาผู้เรียน	สถานศึกษาในสังกัดเทศบาลตำบลการะเกด	๒๐๐,๐๐๐	๒๐๐,๐๐๐	๒๐๐,๐๐๐	๒๐๐,๐๐๐	๒๐๐,๐๐๐	สถานศึกษามีความพร้อมในการจัดการเรียนการสอน	กองการศึกษา
๑๙	โครงการบริหารจัดการสถานศึกษา สนับสนุนค่าใช้จ่ายการบริหารสถานศึกษา ค่าจัดการเรียนการสอน	เพื่อสนับสนุนกิจกรรมการจัดการเรียนการสอนของ ศพด.สำหรับเด็กอายุ ๒-๕ ปี	สถานศึกษาในสังกัดเทศบาลตำบลการะเกด	๓๐๐,๐๐๐	๓๐๐,๐๐๐	๓๐๐,๐๐๐	๓๐๐,๐๐๐	๓๐๐,๐๐๐	สถานศึกษามีความพร้อมในการจัดการเรียนการสอน	กองการศึกษา
๒๐	โครงการให้ความช่วยเหลือนักเรียนผู้ยากจนหรือผู้ด้อยโอกาส	-เพื่อส่งเสริมการศึกษาแก่เด็กเยาวชน และประชาชนทั่วไป -เพื่อสนับสนุนและส่งเสริมการศึกษาของนักเรียนที่ขาดแคลนทุนทรัพย์และมีปัญหาทางด้านการเงิน	ให้ทุนการศึกษาแก่ นักเรียน นักศึกษา และผู้ด้อยโอกาสในเขตพื้นที่เทศบาลตำบลการะเกด	๑๐๐,๐๐๐	๑๐๐,๐๐๐	๑๐๐,๐๐๐	๑๐๐,๐๐๐	๑๐๐,๐๐๐	เด็ก เยาวชนได้ศึกษาต่อในระดับที่สูงขึ้น สามารถเข้าถึงโอกาสทางการศึกษาได้อย่างเสมอภาคและเท่าเทียมกัน	กองการศึกษา

ประเด็นการพัฒนาท้องถิ่น ด้านสังคมและคุณภาพชีวิต **แบบ ผ.๐๒**

ที่	โครงการ	วัตถุประสงค์	เป้าหมาย (ผลลิตรของโครงการ)	งบประมาณ					ผลคาดว่าจะได้รับ	หน่วยงานรับผิดชอบ
				๒๕๗๑ (บาท)	๒๕๗๒ (บาท)	๒๕๗๓ (บาท)	๒๕๗๔ (บาท)	๒๕๗๕ (บาท)		
๒๑	โครงการจัดงานวันเด็กแห่งชาติ	๑.เพื่อส่งเสริมพัฒนาการการเรียนรู้แก่เด็ก ๒.เพื่อส่งเสริมให้เด็กกล้าแสดงออก	สถานศึกษาในสังกัดเทศบาลตำบลการะเกด	๒๐๐,๐๐๐	๒๐๐,๐๐๐	๒๐๐,๐๐๐	๒๐๐,๐๐๐	๒๐๐,๐๐๐	เด็กมีความสนุกสนานในการร่วมกิจกรรมต่างๆในวันเด็กแห่งชาติ	กองการศึกษา
๒๒	โครงการบริการรถรับส่งนักเรียนในสังกัดเทศบาลตำบลการะเกด	เพื่อเป็นการลดภาระค่าใช้จ่ายผู้ปกครอง ได้รับความสะดวกในการเดินทางมา ร.ร.	จัดบริการรถรับส่งเด็ก ศพด.	๒๐๐,๐๐๐	๒๐๐,๐๐๐	๒๐๐,๐๐๐	๒๐๐,๐๐๐	๒๐๐,๐๐๐	เด็กที่ มีโอกาสเข้าถึงการศึกษาในสถานศึกษา	กองการศึกษา
๒๓	โครงการลูกเสือตัวน้อย	เพื่อให้เด็กรู้จักความรับผิดชอบอดทน มีระเบียบวินัย	จัดกิจกรรมการเรียนรู้ตามฐานต่างๆ ให้แก่เด็กปฐมวัย	๑๐,๐๐๐	๑๐,๐๐๐	๑๐,๐๐๐	๑๐,๐๐๐	๑๐,๐๐๐	เด็กมีความรับผิดชอบ อดทน มีระเบียบวินัย	กองการศึกษา
๒๔	โครงการทัศนศึกษาแหล่งเรียนรู้นอกสถานที่	๑.เพื่อเสริมประสบการณ์จริงให้แก่เด็กเล็กในการเรียนรู้นอกสถานที่ ๒.เพื่อส่งเสริมทักษะให้เด็กเรียนรู้นวัตกรรมต่างๆจากการทัศนศึกษาอย่างมีความสุข	จัดกิจกรรมทัศนศึกษาแหล่งเรียนรู้นอกสถานที่แก่เด็กอายุ ๓-๕ ปี ศูนย์พัฒนาเด็กเล็กในสังกัดทต.การะเกด	๕๐,๐๐๐	๕๐,๐๐๐	๕๐,๐๐๐	๕๐,๐๐๐	๕๐,๐๐๐	เด็กได้กล้าแสดงออกในการร่วมกิจกรรมอย่างมีความสุขและได้ประสบการณ์ตรง	กองการศึกษา

ประเด็นการพัฒนาท้องถิ่น ด้านสังคมและคุณภาพชีวิต **แบบ ผ.๐๒**

ที่	โครงการ	วัตถุประสงค์	เป้าหมาย (ผลลิตรของโครงการ)	งบประมาณ					ผลคาดว่าจะได้รับ	หน่วยงานรับผิดชอบ
				๒๕๗๑ (บาท)	๒๕๗๒ (บาท)	๒๕๗๓ (บาท)	๒๕๗๔ (บาท)	๒๕๗๕ (บาท)		
๒๕	โครงการส่งเสริมทักษะทางวิชาการระดับปฐมวัย	เพื่อส่งเสริมทักษะทางวิชาการให้แก่เด็กระดับการศึกษาปฐมวัย	-จัดการกิจกรรมเสริมประสบการณ์จิตคณิต -จัดกิจกรรมวิจัยในชั้นเรียน -จัดกิจกรรมภาษาไทยวันละคำ -จัดกิจกรรมส่งเสริมทักษะทางวิชาการ	๕๐,๐๐๐	๕๐,๐๐๐	๕๐,๐๐๐	๕๐,๐๐๐	๕๐,๐๐๐	เด็กทักษะทางวิชาการเพื่อนำไปต่อยอดในระดับการศึกษาที่สูงขึ้น	กองการศึกษา
๒๖	โครงการสนับสนุนค่าใช้จ่ายบริหารสถานศึกษา ค่าอาหารกลางวันศูนย์พัฒนาเด็กเล็ก	๑.เพื่อให้เด็ก มีอาหารกลางวัน รับประทาน ๒.เพื่อช่วยบางเบาภาระของผู้ปกครอง	ศูนย์พัฒนาเล็กเล็ก จำนวน ๒ ศูนย์ฯ	๑,๐๒๐,๐๐๐	๑,๐๒๐,๐๐๐	๑,๐๒๐,๐๐๐	๑,๐๒๐,๐๐๐	๑,๐๒๐,๐๐๐	- เด็กได้รับประทานอาหาร ถูกต้องตามหลักโภชนาการ - ลดภาระของผู้ปกครอง	กองการศึกษา
๒๗	โครงการอุดหนุนอาหารกลางวันโรงเรียน (สพฐ.) ในเขตพื้นที่	เพื่อให้นักเรียนในโรงเรียนเขตพื้นที่ได้รับประทานอาหารกลางวัน	โรงเรียนในเขตพื้นที่ จำนวน ๖ โรงเรียน	๒,๙๐๐,๐๐๐	๒,๙๐๐,๐๐๐	๒,๙๐๐,๐๐๐	๒,๙๐๐,๐๐๐	๒,๙๐๐,๐๐๐	นักเรียนได้รับประทานอาหาร ถูกต้องตามหลักโภชนาการ	กองการศึกษา

ประเด็นการพัฒนาท้องถิ่น ด้านสังคมและคุณภาพชีวิต **แบบ ผ.๐๒**

ที่	โครงการ	วัตถุประสงค์	เป้าหมาย (ผลลิตรของโครงการ)	งบประมาณ					ผลคาดว่าจะได้รับ	หน่วยงานรับผิดชอบ
				๒๕๗๑ (บาท)	๒๕๗๒ (บาท)	๒๕๗๓ (บาท)	๒๕๗๔ (บาท)	๒๕๗๕ (บาท)		
๒๘	โครงการอาหารเสริม (นม)	เพื่อให้เด็กได้ดื่มนมอย่างทั่วถึงและเพียงพอ	- จัดหาอาหารเสริม (นม) ศพด.๒ ศูนย์และโรงเรียนในเขตพื้นที่ตำบล จำนวน ๖ โรงเรียน	๑,๕๐๐,๐๐๐	๑,๕๐๐,๐๐๐	๑,๕๐๐,๐๐๐	๑,๕๐๐,๐๐๐	๑,๕๐๐,๐๐๐	- เด็กได้ดื่มนมอย่างทั่วถึงและเพียงพอ	กองการศึกษา
๒๙	โครงการป้องกันและควบคุมโรคติดต่อภายใน ศพด.	เพื่อส่งเสริมให้ผู้ปกครองและเด็กมีความรู้ความเข้าใจเกี่ยวกับการป้องกันและควบคุมโรคติดต่อต่างๆ	จัดกิจกรรมป้องกันและควบคุมโรคติดต่อ ศพด.ทต.การะเกดบ้านศาลาตะเคียน	๓๐,๐๐๐ (สปสช.)	๓๐,๐๐๐ (สปสช.)	๓๐,๐๐๐ (สปสช.)	๓๐,๐๐๐ (สปสช.)	๓๐,๐๐๐ (สปสช.)	เด็กใน ศพด.ทต.การะเกดบ้านศาลาตะเคียนมีสุขภาพอนามัยที่ดี	กองการศึกษา
๓๐	โครงการส่งเสริมสุขภาพช่องปากและฟัน	๑.เพื่อให้ความรู้แก่ผู้ปกครองในการดูแลสุขภาพช่องปากบุตรหลาน ๒.เพื่อเฝ้าระวังสุขภาพช่องปากของเด็กเล็ก	จัดอบรมให้ความรู้สุขภาพอนามัยช่องปาก ศพด.ทต.การะเกดบ้านศาลาตะเคียน	๓๐,๐๐๐ (สปสช.)	๓๐,๐๐๐ (สปสช.)	๓๐,๐๐๐ (สปสช.)	๓๐,๐๐๐ (สปสช.)	๓๐,๐๐๐ (สปสช.)	เด็กในศพด.ทต.การะเกดบ้านศาลาตะเคียนมีสุขภาพช่องปากที่ดี ฟันสวยยิ้มใส	กองการศึกษา
๓๑	โครงการอบรมเด็กไทยมีสุขภาพดี มีพัฒนาการสมวัย รูปร่างสมส่วน	เพื่อให้ความรู้แก่ผู้ปกครองในการดูแลสุขภาพพัฒนาการบุตรหลาน	จัดอบรมให้ความรู้การดูแลสุขภาพพัฒนาการเด็กสมส่วน สมวัย	๓๐,๐๐๐ (สปสช.)	๓๐,๐๐๐ (สปสช.)	๓๐,๐๐๐ (สปสช.)	๓๐,๐๐๐ (สปสช.)	๓๐,๐๐๐ (สปสช.)	เด็กมีสุขภาพดี มีพัฒนาการสมวัย รูปร่างสมส่วน	กองการศึกษา

ประเด็นการพัฒนาท้องถิ่น ด้านสังคมและคุณภาพชีวิต **แบบ ผ.๐๒**

ที่	โครงการ	วัตถุประสงค์	เป้าหมาย (ผลลิตรของโครงการ)	งบประมาณ					ผลคาดว่าจะได้รับ	หน่วยงานรับผิดชอบ
				๒๕๗๑ (บาท)	๒๕๗๒ (บาท)	๒๕๗๓ (บาท)	๒๕๗๔ (บาท)	๒๕๗๕ (บาท)		
๓๒	โครงการป้องกันการจมน้ำ	เพื่อให้เด็กเล็กมีความเข้าใจหลักการปฏิบัติตนกรณีการจมน้ำ	ศูนย์พัฒนาเด็กเล็กเทศบาลตำบลการะเกด	๓๐,๐๐๐ (สปสช.)	๓๐,๐๐๐ (สปสช.)	๓๐,๐๐๐ (สปสช.)	๓๐,๐๐๐ (สปสช.)	๓๐,๐๐๐ (สปสช.)	เด็กมีทักษะช่วยเหลือตนเองกรณีเกิดอุบัติเหตุทางน้ำ	กองการศึกษา
๓๓	โครงการศูนย์เด็กปลอดโรค	เพื่อให้เด็ก ผู้ปกครองรู้จักโรคมือเท้าปากและสามารถดูแลลูกหลานให้ห่างไกลจากโรคได้	จัดอบรมให้ความรู้เด็กและผู้ปกครอง	๓๐,๐๐๐ (งบ สปสช.)	๓๐,๐๐๐ (งบ สปสช.)	๓๐,๐๐๐ (งบ สปสช.)	๓๐,๐๐๐ (งบ สปสช.)	๓๐,๐๐๐ (งบ สปสช.)	เด็กและผู้ปกครองเข้าร่วมโครงการฝึกอบรมฯ	กองการศึกษา
๓๔	โครงการอบรมส่งเสริมพัฒนาการสมวัย รูปร่างสมส่วน	เพื่อให้ความรู้แก่ผู้ปกครองในการดูแลสุขภาพพัฒนาการบุตรหลาน	จัดอบรมให้ความรู้การดูแลสุขภาพพัฒนาการเด็กสมส่วน สมวัย	๕๐,๐๐๐ (งบ สปสช.)	๕๐,๐๐๐ (งบ สปสช.)	๕๐,๐๐๐ (งบ สปสช.)	๕๐,๐๐๐ (งบ สปสช.)	๕๐,๐๐๐ (งบ สปสช.)	เด็กมีพัฒนาการสมวัย รูปร่างสมส่วน	กองการศึกษา
๓๕	โครงการป้องกันและควบคุมโรคติดต่อในศูนย์พัฒนาเด็กเล็ก	เพื่อป้องกันและควบคุมโรคติดต่อในศูนย์พัฒนาเด็กเล็ก	จัดอบรมและควบคุมโรคติดต่อในศูนย์พัฒนาเด็กเล็ก	๒๐,๐๐๐ (สปสช.)	๒๐,๐๐๐ (สปสช.)	๒๐,๐๐๐ (สปสช.)	๒๐,๐๐๐ (สปสช.)	๒๐,๐๐๐ (สปสช.)	เด็กปลอดภัยจากโรคติดต่อ	กองการศึกษา
๓๖	โครงการฝึกอบรม/ศึกษาดูงานของครูและบุคลากรทางการศึกษา	เพื่อพัฒนาศักยภาพของครูและบุคลากรทางการศึกษาให้มีประสิทธิภาพในการปฏิบัติงานชาติ ศาสนา และพระมหากษัตริย์	ครูและบุคลากรทางการศึกษาในสังกัดเทศบาลตำบลการะเกด-ส่งเสริมพัฒนาการ	๒๐๐,๐๐๐	๒๐๐,๐๐๐	๒๐๐,๐๐๐	๒๐๐,๐๐๐	๒๐๐,๐๐๐	ครูและบุคลากรทางการศึกษามีศักยภาพและประสิทธิภาพในการปฏิบัติงานเพิ่มขึ้น	กองการศึกษา

ประเด็นการพัฒนาท้องถิ่น ด้านสังคมและคุณภาพชีวิต **แบบ ผ.๐๒**

ที่	โครงการ	วัตถุประสงค์	เป้าหมาย (ผลลิตรของโครงการ)	งบประมาณ					ผลคาดว่าจะได้รับ	หน่วยงานรับผิดชอบ
				๒๕๗๑ (บาท)	๒๕๗๒ (บาท)	๒๕๗๓ (บาท)	๒๕๗๔ (บาท)	๒๕๗๕ (บาท)		
๓๗	โครงการจ้างเหมาครูพี่เลี้ยง	เพื่อจัดหาผู้รับจ้างมาปฏิบัติงาน ดูแลเด็กเลี้ยงดูเด็กร่วมกับครูในการจัดกิจกรรมการเรียนการสอน	จัดหาครูพี่เลี้ยงเด็กประจำศพด.ทต.การะเกด จำนวน ๑ อัตรา	๑๓๐,๐๐๐	๑๓๐,๐๐๐	๑๓๐,๐๐๐	๑๓๐,๐๐๐	๑๓๐,๐๐๐	มีครูพี่เลี้ยง/ครูเพียงพอในการจัดกิจกรรมและจัดการเรียนการสอน	กองการศึกษา
๓๘	โคงการอบรมคุณธรรมจริยธรรมและภูมิปัญญาท้องถิ่น	-เพื่อให้เด็กและเยาวชน มีความรัก หวงแหนในศิลปะ วัฒนธรรมจารีตประเพณีท้องถิ่น -เพื่อให้เด็กได้เรียนรู้ความสำคัญของสถาบันชาติ ศาสนา และพระมหากษัตริย์ -ส่งเสริมให้เด็กรู้จักมารยาทที่ดี การไหว้ การกราบที่ถูกต้อง ส่งเสริมค่านิยมคุณธรรม จริยธรรมและคุณลักษณะที่พึงประสงค์ให้แก่เด็ก	จัดโครงการอบรมคุณธรรมจริยธรรมและภูมิปัญญาท้องถิ่นให้เด็กและ เยาวชน -ส่งเสริมพัฒนาการและสร้างวินัยเชิงบวก -กิจกรรมหนูเป็นเด็กไทย -กิจกรรมเด็กดีมีคุณธรรม จริยธรรม	๓๐,๐๐๐	๓๐,๐๐๐	๓๐,๐๐๐	๓๐,๐๐๐	๓๐,๐๐๐	เด็กและเยาวชน มีความรัก หวงแหนในศิลปะ วัฒนธรรมจารีตประเพณีท้องถิ่น -เด็กมีพัฒนาการเหมาะสมตามวัย -เด็กให้ความสำคัญสถาบันชาติ ศาสนาและพระมหากษัตริย์ -เด็กมีความรู้คู่คุณธรรม จริยธรรม มีมารยาทที่ดี การไหว้การกราบที่ถูกต้อง	กองการศึกษา

ประเด็นการพัฒนาท้องถิ่น ด้านสังคมและคุณภาพชีวิต **แบบ ผ.๐๒**

ที่	โครงการ	วัตถุประสงค์	เป้าหมาย (ผลลิตรของโครงการ)	งบประมาณ					ผลคาดว่าจะได้รับ	หน่วยงานรับผิดชอบ
				๒๕๗๑ (บาท)	๒๕๗๒ (บาท)	๒๕๗๓ (บาท)	๒๕๗๔ (บาท)	๒๕๗๕ (บาท)		
๓๙	จัดหาครุภัณฑ์คอมพิวเตอร์	เพื่อใช้ในการปฏิบัติราชการ	เครื่องคอมพิวเตอร์ เครื่องสำรองไฟฟ้าเครื่องพิมพ์ สำหรับศพด.ในสังกัดเทศบาลตำบลการะเกด	๘๐,๐๐๐	-	-	-	-	ศูนย์พัฒนาเด็กเล็กสังกัดเทศบาลตำบลการะเกดมีเครื่องมือเครื่องใช้เพียงพอ	กองการศึกษา
๔๐	จัดหาตู้เก็บเอกสาร โต๊ะเก้าอี้ทำงาน โต๊ะเก้าสำหรับเด็กเล็ก โต๊ะม้ายาวสำหรับเด็กเล็กใช้นั่งรับประทานอาหาร ฯลฯ	เพื่อใช้ในการปฏิบัติราชการ	สำหรับศูนย์พัฒนาเด็กเล็กสังกัดเทศบาลตำบลการะเกด ทั้ง ๒ ศูนย์	๒๐๐,๐๐๐	-	-	-	-	ศูนย์พัฒนาเด็กเล็กสังกัดเทศบาลตำบลการะเกดมีเครื่องมือเครื่องใช้เพียงพอ	กองการศึกษา
๔๑	จัดหาวัสดุที่ใช้สำหรับปฏิบัติงาน ได้แก่วัสดุสำนักงาน วัสดุคอมพิวเตอร์ วัสดุงานบ้านงานครัว ไฟฟ้า ฯลฯ	เพื่อใช้ในการปฏิบัติราชการ	สำหรับศูนย์พัฒนาเด็กเล็กสังกัดเทศบาลตำบลการะเกด ทั้ง ๒ ศูนย์	๑๕๐,๐๐๐	๑๕๐,๐๐๐	๑๕๐,๐๐๐	๑๕๐,๐๐๐	๑๕๐,๐๐๐	ศูนย์พัฒนาเด็กเล็กมีเครื่องมือเครื่องใช้เพียงพอ	กองการศึกษา
๔๒	โครงการจัดซื้อและติดตั้งเครื่องปรับอากาศ	เพื่อบรรยากาศที่ดีในการเรียนของเด็ก อากาศเย็นสบายเหมาะแก่การเรียน	ดำเนินการจัดซื้อเครื่องปรับอากาศ สำหรับใช้ในห้องเรียนศูนย์พัฒนาเด็กเล็กเทศบาลตำบลการะเกด	๑๐๐,๐๐๐	-	-	-	-	เครื่องปรับอากาศเพียงพอ เด็กมีความพร้อมในการเรียนรู้	กองการศึกษา

ประเด็นการพัฒนาท้องถิ่น ด้านสังคมและคุณภาพชีวิต **แบบ ผ.๐๒**

ที่	โครงการ	วัตถุประสงค์	เป้าหมาย (ผลลิตรของโครงการ)	งบประมาณ					ผลคาดว่าจะได้รับ	หน่วยงานรับผิดชอบ
				๒๕๗๑ (บาท)	๒๕๗๒ (บาท)	๒๕๗๓ (บาท)	๒๕๗๔ (บาท)	๒๕๗๕ (บาท)		
๔๓	จัดหาเครื่องเล่นสนาม	เพื่อเสริมสร้างพัฒนาการที่เหมะสมตามวัยสำหรับเด็กเล็ก	ศูนย์พัฒนาเด็กเล็กสังกัดเทศบาลตำบลการะเกด ทั้ง ๒ ศูนย์	-	๕๐๐,๐๐๐	-	-	-	มีเครื่องเล่นสนามเพียงพอสำหรับเด็กเล็ก	กองการศึกษา
๔๔	โครงการอบรมให้ความรู้บิดาในการเลี้ยงดูบุตร	-เพื่อให้ผู้ปกครองมีทักษะในการอบรมเลี้ยงดู การดูแลเอาใจใส่สุขภาพกาย สุขภาพจิต -เพื่อให้ผู้ปกครองมีความรู้เกี่ยวกับสุขภาพช่องปากของเด็ก	จัดอบรมผู้ปกครอง ศูนย์พัฒนาเด็กเล็กทั้ง ๒ ศูนย์	๕๐,๐๐๐	๕๐,๐๐๐	๕๐,๐๐๐	๕๐,๐๐๐	๕๐,๐๐๐	-ผู้ปกครองมีทักษะในการเลี้ยงดูบุตรและเด็กมีสุขภาพกายและใจที่ดี -ผู้ปกครองมีความรู้เกี่ยวกับสุขภาพช่องปากของเด็ก	กองการศึกษา
๔๕	โครงการปรับปรุงต่อเติม ซ่อมแซมอาคารศูนย์พัฒนาเด็กเล็ก ทต.การะเกด	เพื่อปรับปรุงต่อเติมอาคาร ศพด.ทต.การะเกดให้มีพื้นที่ใช้สอยเพียงพอ	ปรับปรุงต่อเติม ซ่อมแซมอาคารศูนย์พัฒนาเด็กเล็ก ทต.การะเกด	๕๐๐,๐๐๐	-	-	-	-	ศูนย์พัฒนาเด็กเล็กมีพื้นที่ใช้สอยสำหรับทำกิจกรรมและห้องรับประทานอาหารสำหรับเด็ก	กองการศึกษา
๔๖	โครงการปรับปรุงต่อเติม ซ่อมแซมอาคารศูนย์พัฒนาเด็กเล็ก ทต.การะเกดบ้านศาลาตะเคียน	เพื่อปรับปรุงต่อเติมอาคาร ศพด.ทต.การะเกดบ้านศาลาตะเคียน ให้มีพื้นที่ใช้สอยเพียงพอ	ปรับปรุงต่อเติม ซ่อมแซมอาคารศูนย์พัฒนาเด็กเล็ก ทต.การะเกดบ้านศาลาตะเคียน	-	-	-	๕๐๐,๐๐๐	-	ศูนย์พัฒนาเด็กเล็กมีพื้นที่ใช้สอยสำหรับทำกิจกรรมและห้องรับประทานอาหารสำหรับเด็ก	กองการศึกษา
๔๗	ก่อสร้างหลังคาสนามเด็กเล่นศูนย์พัฒนาเด็กเล็กเทศบาลตำบลการะเกด	เพื่อป้องกันแดด และฝนระหว่างเด็กทำกิจกรรมกลางแจ้ง	ศูนย์พัฒนาเด็กเล็กเทศบาลตำบลการะเกด	-	-	-	๕๐๐,๐๐๐	-	สนามเด็กเล่นมีหลังคาป้องกันแดดและฝน	กองการศึกษา

ประเด็นการพัฒนาท้องถิ่น ด้านสังคมและคุณภาพชีวิต **แบบ ผ.๐๒**

ที่	โครงการ	วัตถุประสงค์	เป้าหมาย (ผลลิตรของโครงการ)	งบประมาณ					ผลคาดว่าจะได้รับ	หน่วยงานรับผิดชอบ
				๒๕๗๑ (บาท)	๒๕๗๒ (บาท)	๒๕๗๓ (บาท)	๒๕๗๔ (บาท)	๒๕๗๕ (บาท)		
๔๘	ปรับปรุงภูมิทัศน์ศูนย์พัฒนาเด็กเล็ก	เพื่อปรับปรุงภูมิทัศน์ทั้งภายในและภายนอก	ปรับปรุงภูมิทัศน์ เช่น จัดสวนหย่อม ทาสีอาคาร รั้ว ปรับปรุงพื้นที่รอบอาคาร ฯลฯ ศพด.ทต.การะเกด และ ศพด.ทต. การะเกดบ้านศาลาตะเคียน	๒๐๐,๐๐๐	๒๐๐,๐๐๐	๒๐๐,๐๐๐	๒๐๐,๐๐๐	๒๐๐,๐๐๐	ศพด.มีภูมิทัศน์ที่ดี น่าอยู่ เหมาแก่การเรียน	กองการศึกษา
๔๙	ก่อสร้าง อาคารอเนกประสงค์ เทศบาลตำบลการะเกด อำเภอเชียรใหญ่ จังหวัดนครศรีธรรมราช	เพื่อเป็นสถานที่สำหรับการออกกำลังกายของประชาชนในพื้นที่ เพื่อส่งเสริมสุขภาพที่แข็งแรง และเป็นสถานที่สำหรับประกอบกิจกรรมต่างๆ ของประชาชนและหน่วยงานราชการต่างๆรวมถึงการส่งเสริมการจัดการบริการสาธารณะต่างๆ	ก่อสร้างอาคารอเนกประสงค์มาตรฐานเป็นโรงยิมอเนกประสงค์ ขนาด ๓๐x๕๐ เมตร (สำหรับกีฬาในร่ม)	-	๑๒,๐๐๐,๐๐๐	-	-	-	อาคารอเนกประสงค์สนามกีฬามาตรฐานเป็นโรงยิมอเนกประสงค์ สำหรับใช้ในการเล่นกีฬาและจัดกิจกรรมต่างๆของประชาชนและหน่วยงานราชการ	กองการศึกษา

ประเด็นการพัฒนาท้องถิ่น ด้านสังคมและคุณภาพชีวิต **แบบ ผ.๐๒**

ที่	โครงการ	วัตถุประสงค์	เป้าหมาย (ผลลิตรของโครงการ)	งบประมาณ					ผลคาดว่าจะได้รับ	หน่วยงานรับผิดชอบ
				๒๕๗๑ (บาท)	๒๕๗๒ (บาท)	๒๕๗๓ (บาท)	๒๕๗๔ (บาท)	๒๕๗๕ (บาท)		
๕๐	ก่อสร้างสระว่ายน้ำสำหรับเด็กปฐมวัย	เพื่อส่งเสริมให้เด็กปฐมวัยว่ายน้ำเป็นลดความเสี่ยงในการจมน้ำ	ก่อสร้างสระว่ายน้ำที่เหมาะสมกับเด็กปฐมวัย	-	-	-	-	๕๐๐,๐๐๐	มีสระว่ายน้ำให้เด็กปฐมวัยฝึกว่ายน้ำรู้จักเอาตัวรอดเมื่อตกน้ำ	กองการศึกษา
๕๑	จัดหาที่ดินสำหรับก่อสร้างสนามกีฬา/อาคารอเนกประสงค์	เพื่อจัดหาที่ดินสำหรับก่อสร้างสนามกีฬา/อาคารอเนกประสงค์	จัดหาที่ดินที่เหมาะสมสำหรับก่อสร้างสนามกีฬา/อาคารอเนกประสงค์	-	๕,๐๐๐,๐๐๐	-	-	-	มีที่ดินสำหรับก่อสร้างสนามกีฬา/อาคารอเนกประสงค์	กองการศึกษา
๕๒	โครงการจัดงานประเพณีลอยกระทง	เพื่อสืบสานประเพณีวัฒนธรรมให้คงอยู่สืบไป	จัดงานประเพณีลอยกระทง	๓๐๐,๐๐๐	๓๐๐,๐๐๐	๓๐๐,๐๐๐	๓๐๐,๐๐๐	๓๐๐,๐๐๐	อนุรักษ์ประเพณีวัฒนธรรมคงอยู่คู่สังคมไทยตลอดไป	กองการศึกษา
๕๓	โครงการสืบสานวัฒนธรรมรดน้ำขอพรผู้สูงอายุ	เพื่อสืบสานวัฒนธรรมให้คงอยู่สืบไป	จัดกิจกรรมสรงน้ำพระและรดน้ำดำหัวขอพรผู้สูงอายุ ในเขตตำบลการะเกด	๒๐๐,๐๐๐	๒๐๐,๐๐๐	๒๐๐,๐๐๐	๒๐๐,๐๐๐	๒๐๐,๐๐๐	อนุรักษ์ประเพณีวัฒนธรรมคงอยู่คู่สังคมไทยตลอดไป	กองการศึกษา
๕๔	อุดหนุนโครงการการส่งเสริมงานประเพณีลากพระ ประจำปีงบประมาณ อำเภอเชียร์ใหญ่ จังหวัดนครศรีธรรมราช	เพื่อสนับสนุนประเพณีให้คงอยู่คู่กับสังคมไทยไปตลอด	อุดหนุนที่ทำการปกครองอำเภอเชียรใหญ่	๒๕,๐๐๐	๒๕,๐๐๐	๒๕,๐๐๐	๒๕,๐๐๐	๒๕,๐๐๐	ได้อนุรักษ์วัฒนธรรมประเพณีให้คงอยู่สืบไป	กองการศึกษา

ประเด็นการพัฒนาท้องถิ่น ด้านสังคมและคุณภาพชีวิต **แบบ ผ.๐๒**

ที่	โครงการ	วัตถุประสงค์	เป้าหมาย (ผลลิตรของโครงการ)	งบประมาณ					ผลคาดว่าจะได้รับ	หน่วยงานรับผิดชอบ
				๒๕๗๑ (บาท)	๒๕๗๒ (บาท)	๒๕๗๓ (บาท)	๒๕๗๔ (บาท)	๒๕๗๕ (บาท)		
๕๕	อุดหนุนโครงการส่งเสริมงานประเพณีเทศกาลเดือนสิบ งบประมาณ อำเภอเชียรใหญ่ จังหวัดนครศรีธรรมราช	เพื่อส่งเสริมและรักษาขนบธรรมเนียมประเพณีวัฒนธรรม	อุดหนุนที่ทำการปกครองอำเภอเชียรใหญ่	๒๐,๐๐๐	๒๐,๐๐๐	๒๐,๐๐๐	๒๐,๐๐๐	๒๐,๐๐๐	ได้อนุรักษ์วัฒนธรรมประเพณีให้คงอยู่สืบไป	กองการศึกษา
๕๖	อุดหนุนโครงการส่งเสริมงานประเพณีมาฆบูชาแห่ผ้าขึ้นธาตุ ประจำปี ๆ อำเภอเชียรใหญ่ จังหวัดนครศรีธรรมราช	เพื่อสนับสนุนประเพณีให้คงอยู่คู่กับสังคมไทยไปตลอด	อุดหนุนที่ทำการปกครองอำเภอเชียรใหญ่	๕,๐๐๐	๕,๐๐๐	๕,๐๐๐	๕,๐๐๐	๕,๐๐๐	ได้อนุรักษ์ประเพณีวัฒนธรรมคงอยู่คู่สังคมไทยตลอดไป	กองการศึกษา
๕๗	อุดหนุนโครงการสืบสานประเพณีบูชาแม่โพสพ ทำขวัญข้าว ชาวเชียร์ใหญ่	เพื่อส่งเสริมและอนุรักษ์วัฒนธรรมประเพณีอันดีงามและสร้างความเป็นสิริมงคลแก่ชาวนา	อุดหนุนที่ทำการปกครองอำเภอเชียรใหญ่	๕,๐๐๐	๕,๐๐๐	๕,๐๐๐	๕,๐๐๐	๕,๐๐๐	ประชาชนให้ความสำคัญกับอาชีพชาวนาซึ่งเป็นกระดูกสันหลังของชาติ	กองการศึกษา

ประเด็นการพัฒนาท้องถิ่น ด้านสังคมและคุณภาพชีวิต **แบบ ผ.๐๒**

ที่	โครงการ	วัตถุประสงค์	เป้าหมาย (ผลลิตรของโครงการ)	งบประมาณ					ผลคาดว่าจะได้รับ	หน่วยงานรับผิดชอบ
				๒๕๗๑ (บาท)	๒๕๗๒ (บาท)	๒๕๗๓ (บาท)	๒๕๗๔ (บาท)	๒๕๗๕ (บาท)		
๕๘	โครงการทำบุญตักบาตรเนื่องในโอกาสวันขึ้นปีใหม่	เพื่อเป็นการส่งเสริมขนบธรรมเนียมอันดีงามของท้องถิ่น	จัดกิจกรรมการทำบุญตักบาตรข้าวสารอาหารแห้งแด่พระสงฆ์และสามเณร จากวัดในเขตตำบลการะเกดและพื้นที่ใกล้เคียง	๓๐,๐๐๐	๓๐,๐๐๐	๓๐,๐๐๐	๓๐,๐๐๐	๓๐,๐๐๐	ประชาชนได้มีส่วนร่วมในการอนุรักษ์ สืบสานเทศกาลของไทย และขนบธรรมเนียมปฏิบัติอันดีงามของท้องถิ่น	กองการศึกษา
๕๙	โครงการแข่งขันกีฬาเทศบาลตำบลการะเกด ใจประสานใจ ต้านภัยยาเสพติด	เพื่อส่งเสริมให้เด็ก เยาวชนและประชาชนได้เล่นกีฬาออกกำลังกายเพื่อสุขภาพและห่างไกลยาเสพติด	จัดแข่งขันกีฬา ปีละ ๑ ครั้ง	๓๕๐,๐๐๐	๓๕๐,๐๐๐	๓๕๐,๐๐๐	๓๕๐,๐๐๐	๓๕๐,๐๐๐	เด็ก เยาวชน และประชาชน มีสุขภาพร่างกายแข็งแรง และใช้เวลาว่างให้เป็นประโยชน์	กองการศึกษา
๖๐	โครงการเข้าร่วมการแข่งขันกีฬาต่าง ๆ	เพื่อจัดส่งนักกีฬาเข้าร่วมการแข่งขันกีฬาต่าง ๆ ตามที่มีการจัดส่งเชิญเข้าร่วม	จัดส่งนักกีฬาเข้าร่วมการแข่งขันกีฬา ได้แก่ กีฬากรีฑานักเรียนประชาชนของอำเภอเชียรใหญ่	๒๕๐,๐๐๐	๒๕๐,๐๐๐	๒๕๐,๐๐๐	๒๕๐,๐๐๐	๒๕๐,๐๐๐	เด็ก เยาวชน และประชาชนมีการเข้าร่วมแข่งขันกีฬา ตระหนักถึงความสำคัญของการเล่นกีฬามากขึ้น	กองการศึกษา
๖๑	โครงการส่งเสริมการจัดการแข่งขันกีฬาท้องที่ ท้องถิ่นสัมพันธ์	เพื่อจัดส่งบุคลากรเข้าร่วมการแข่งขันกีฬา สร้างความสามัคคีและแลกเปลี่ยนประสบการณ์	จัดส่งบุคลากรเข้าร่วมการแข่งขันกีฬาท้องที่ท้องถิ่นสัมพันธ์	๑๘๐,๐๐๐	๑๘๐,๐๐๐	๑๘๐,๐๐๐	๑๘๐,๐๐๐	๑๘๐,๐๐๐	สามารถสร้างความสามัคคีระหว่าง อปท. หน่วยงาน พร้อมทั้งสามารถแลกเปลี่ยนประสบการณ์	กองการศึกษา

ที่	โครงการ	วัตถุประสงค์	เป้าหมาย (ผลลิตรของโครงการ)	งบประมาณ					ผลคาดว่าจะได้รับ	หน่วยงานรับผิดชอบ
				๒๕๗๑ (บาท)	๒๕๗๒ (บาท)	๒๕๗๓ (บาท)	๒๕๗๔ (บาท)	๒๕๗๕ (บาท)		
๖๒	ก่อสร้างสนามกีฬาตะกร้อ	เพื่อส่งเสริมกิจกรรมการเล่นกีฬาให้แพร่หลายในหมู่เยาวชนและประชาชนทั่วไป	ก่อสร้างสนามกีฬาตะกร้อ ๑ คอร์ท ตามแบบแปลนของกีฬาแห่งประเทศไทย จำนวน ๑ สนาม	-	-	๑๐๐,๐๐๐	-	-	ประชาชน ได้ร่วมเล่นกีฬา ทำให้มีสุขภาพร่างกายและสุขภาพจิตที่ดี	กองการศึกษา
๖๓	โครงการปรับปรุงสนามฟุตซอลเทศบาลตำบลการะเกด	เพื่อปรับปรุงสนามฟุตซอลให้มีมาตรฐานมากขึ้นและมีความปลอดภัยขณะเล่น	ปรับปรุงสนามฟุตซอล	-	๕๐๐,๐๐๐	-	-	-	สนามฟุตซอลมีมาตรฐานมากขึ้นและมีความปลอดภัยขณะเล่น	กองการศึกษา
๖๔	โครงการสนามฟุตบอลหญ้าเทียมขนาดมาตรฐาน ๗ คน	เพื่อส่งเสริมให้เด็ก เยาวชนและประชาชน ได้ออกกำลังกาย และเล่นกีฬาเพื่อสุขภาพที่ดี	ก่อสร้างสนามฟุตบอลหญ้าเทียม ขนาดมาตรฐาน ๗ คน	-	๓,๗๐๐,๐๐๐	-	-	-	ได้สนามฟุตบอลหญ้าเทียม ที่มีมาตรฐาน ปลอดภัยเหมาะแก่การได้เล่นกีฬา ออกกำลังกาย	กองการศึกษา
๖๕	โครงการจัดซื้ออุปกรณ์กีฬาหมู่บ้าน/ชุมชน	เพื่อส่งเสริมการเล่นกีฬา การออกกำลังกาย และใช้เวลาว่างให้เกิดประโยชน์ของ เด็กเยาวชน และประชาชนในเขตพื้นที่ทต.การะเกด	จัดซื้ออุปกรณ์กีฬา	๘๐,๐๐๐	๘๐,๐๐๐	๘๐,๐๐๐	๘๐,๐๐๐	๘๐,๐๐๐	เด็ก เยาวชน และประชาชนใช้เวลาว่างให้เกิดประโยชน์โดยการเล่นกีฬา / ออกกำลังกาย	กองการศึกษา

ประเด็นการพัฒนาท้องถิ่น ด้านสังคมและคุณภาพชีวิต **แบบ ผ.๐๒**

ที่	โครงการ	วัตถุประสงค์	เป้าหมาย (ผลลิตรของโครงการ)	งบประมาณ					ผลคาดว่าจะได้รับ	หน่วยงานรับผิดชอบ
				๒๕๗๑ (บาท)	๒๕๗๒ (บาท)	๒๕๗๓ (บาท)	๒๕๗๔ (บาท)	๒๕๗๕ (บาท)		
๖๖	โครงการส่งเสริมอนุรักษ์ศิลปะวัฒนธรรมภูมิปัญญาท้องถิ่น	เพื่อส่งเสริมและอนุรักษ์ศิลปะวัฒนธรรมภูมิปัญญาท้องถิ่นให้คงอยู่สืบไป	จัดกิจกรรมส่งเสริมอนุรักษ์ศิลปะวัฒนธรรมภูมิปัญญาท้องถิ่น	๑๐,๐๐๐	๑๐,๐๐๐	๑๐,๐๐๐	๑๐,๐๐๐	๑๐,๐๐๐	ผู้เข้าร่วมกิจกรรมรู้จัก หวงแหนศิลปะวัฒนธรรมภูมิปัญญาท้องถิ่น	กองการศึกษา
๖๗	โครงการบวงสรวงศาลหลวงต้นไทรสิ่งศักดิ์สิทธิ์แห่งลุ่มน้ำปากพนัง	-เพื่อเผยแพร่ประวัติความเป็นมาศาลหลวงต้นไทร ให้เป็นที่รู้จัก -เป็นศูนย์รวมจิตใจของประชาชนชาวลุ่มน้ำปากพนัง	จัดกิจกรรมบวงสรวง ศาลหลวงต้นไทร	๓๐๐,๐๐๐	๓๐๐,๐๐๐	๓๐๐,๐๐๐	๓๐๐,๐๐๐	๓๐๐,๐๐๐	เป็นศูนย์รวมจิตใจของประชาชนชาวลุ่มน้ำปากพนัง	กองการศึกษา

ประเด็นการพัฒนาท้องถิ่น ด้านสังคมและคุณภาพชีวิต **แบบ ผ.๐๒**

ที่	โครงการ	วัตถุประสงค์	เป้าหมาย (ผลผลิตของโครงการ)	งบประมาณ					ผลที่คาดว่าจะได้รับ	หน่วยงานรับผิดชอบหลัก
				๒๕๗๑ (บาท)	๒๕๗๒ (บาท)	๒๕๗๓ (บาท)	๒๕๗๔ (บาท)	๒๕๗๕ (บาท)		
๖๘	โครงการติดตั้งกระจกโค้งจราจรเพื่อความปลอดภัยทางถนน ในเขตเทศบาลตำบลการะเกด	๑.เพื่อลดการเกิดอุบัติเหตุทางถนนบริเวณทางแยกทางโค้ง และจุดอับสายตาในเขตตำบลการะเกด ๒.เพื่อเพิ่มทัศนวิสัยในการขับขี่และความปลอดภัยในชีวิตและทรัพย์สินของประชาชน ๓.เพื่อปรับปรุงภูมิทัศน์และระบบจราจรในชุมชนให้มีความปลอดภัยตามมาตรฐาน	ดำเนินการจัดซื้อและติดตั้งกระจกโค้งจราจร (ชนิดสแตนเลส/โพลีคาร์บอเนตพร้อมเสาและอุปกรณ์ติดตั้ง) บริเวณทางแยก ทางโค้ง หรือจุดอับสายตาบนถนนสายทาง ในเขตเทศบาลตำบลการะเกด ทั้ง ๑๒ หมู่บ้าน จำนวนรวมทั้งสิ้น ๔๐ จุด/ชุด หรือตามจุดเสี่ยงที่ได้สำรวจ	๑๘๐,๐๐๐	-	-	-	-	ประชาชนผู้ใช้รถใช้ถนนในเขตตำบลการะเกดและพื้นที่ใกล้เคียง มีความปลอดภัยในการเดินทางมากขึ้น อัตราการเกิดอุบัติเหตุบริเวณทางแยกและทางโค้งลดลงอย่างเป็นรูปธรรม	กองช่าง

ประเด็นการพัฒนาท้องถิ่น ด้านสังคมและคุณภาพชีวิต **แบบ ผ.๐๒**

ที่	โครงการ	วัตถุประสงค์	เป้าหมาย (ผลผลิตของโครงการ)	งบประมาณ					ผลที่คาดว่าจะได้รับ	หน่วยงานรับผิดชอบหลัก
				๒๕๗๑ (บาท)	๒๕๗๒ (บาท)	๒๕๗๓ (บาท)	๒๕๗๔ (บาท)	๒๕๗๕ (บาท)		
๖๙	โครงการจัดทำและติดตั้งป้ายแสดงเขตแนวเขตเทศบาลตำบลการะเกด	• เพื่อแสดงแนวเขตปกครองของเทศบาลตำบลการะเกดให้มีความชัดเจน ถูกต้องตามกฎหมาย และเป็นที่รับทราบของประชาชนทั่วไป • เพื่ออำนวยความสะดวก ปลอดภัย และให้ข้อมูลแก่ผู้ใช้รถใช้ถนนในทุกเส้นทางคมนาคมที่เชื่อมต่อกับองค์กรปกครองส่วนท้องถิ่นอื่น • เพื่อสร้างความเป็นระเบียบเรียบร้อย สวยงาม และเสริมสร้างภาพลักษณ์ที่ดี (Identity) ให้กับตำบลการะเกด	ดำเนินการก่อสร้างและติดตั้งป้ายบอกแนวเขตเทศบาลตำบลการะเกด (Welcome Sign) พร้อมตราสัญลักษณ์และข้อความต้อนรับบริเวณเส้นทางคมนาคมและสายทางหลักที่เชื่อมต่อกับเขตองค์กรปกครองส่วนท้องถิ่นอื่นครบถ้วนทุกจุด (เช่น เส้นทางเชื่อมต่อกับ อบต.ท่าขนาน อบต.เขาพระบาท อบต.เคร็ง)	๕๐๐,๐๐๐	-	-	-	-	• มีแนวเขตปกครองที่ชัดเจน ช่วยลดความสับสนและแบ่งเขตความรับผิดชอบในการบริการสาธารณะได้อย่างถูกต้อง • ผู้สัญจรรับรู้เส้นทางเข้า-ออกเขตเทศบาลตำบลการะเกดได้อย่างชัดเจนในทุกสายทาง • ภูมิทัศน์ทางเข้าเมืองสวยงามเป็นระเบียบ และช่วยส่งเสริมภาพลักษณ์ที่ดีให้กับท้องถิ่น	กองช่าง
รวม	**๒๗๘ โครงการ**	-	-	**๓๖,๙๘๕,๐๐๐**	**๕๗,๐๒๕,๐๐๐**	**๓๕,๒๒๕,๐๐๐**	**๓๖,๓๒๕,๐๐๐**	**๓๕,๖๒๕,๐๐๐**	-	-

ประเด็นการพัฒนา ด้านการบริหารจัดการทรัพยากรธรรมชาติและสิ่งแวดล้อม **แบบ ผ.๐๒**

ที่	โครงการ	วัตถุประสงค์	เป้าหมาย (ผลผลิตของโครงการ)	งบประมาณ					ผลที่คาดว่าจะได้รับ	หน่วยงานรับผิดชอบหลัก
				๒๕๗๑ (บาท)	๒๕๗๒ (บาท)	๒๕๗๓ (บาท)	๒๕๗๔ (บาท)	๒๕๗๕ (บาท)		
๑	โครงการขุดลอกคลองสายนานายประภาส – นานายเผี้ยน หมู่ที่ ๑	๑. เพื่อเพิ่มประสิทธิภาพการระบายน้ำและการกักเก็บน้ำ รองรับการบริหารจัดการน้ำทั้งในฤดูฝนและฤดูแล้ง ๒. เพื่อแก้ไขปัญหาทางน้ำตื้นเขิน มีสิ่งกีดขวางทางน้ำ วัชพืช และสิ่งปฏิกูล เพื่อเปิดทางให้น้ำไหลเวียนได้โดยสะดวก ๓. เพื่อให้ประชาชนและเกษตรกรในพื้นที่ มีแหล่งน้ำที่เพียงพอและมั่นคงสำหรับใช้ในการอุปโภคและการเกษตรกรรม ๔. เพื่อปรับปรุงสภาพแวดล้อม ภูมิทัศน์และระบบนิเวศทางน้ำ ป้องกันปัญหาน้ำเน่าเสีย	ขุดลอกคลองปากคลองเดิมกว้างเฉลี่ย ๓ เมตร ยาว ๕๙๕ เมตร โดยขุดลึกเฉลี่ยตามสภาพพื้นที่ หรือให้ได้ตามแบบแปลนที่เทศบาลตำบลการะเกดกำหนด	๗๐,๐๐๐	-	-	-	๗๔,๐๐๐	๑. ระบบระบายน้ำมีประสิทธิภาพมากขึ้น สามารถระบายน้ำได้รวดเร็วในฤดูน้ำหลาก ๒. มีแหล่งน้ำสำรอง คลองสามารถกักเก็บน้ำได้ในปริมาณที่มากขึ้น เพียงพอสำหรับใช้ในการอุปโภคและการเกษตรกรรมในช่วงฤดูแล้ง ๓. สภาพแวดล้อมและสิ่งแวดล้อมทางน้ำได้รับการฟื้นฟู ปัญหาน้ำเน่าเสียตื้นเขินลดลง ๔. ประชาชนมีคุณภาพชีวิตและเศรษฐกิจดีขึ้น สามารถทำการเกษตรได้อย่างต่อเนื่องตลอดทั้งปี	สำนักปลัด

ประเด็นการพัฒนา ด้านการบริหารจัดการทรัพยากรธรรมชาติและสิ่งแวดล้อม **แบบ ผ.๐๒**

ที่	โครงการ	วัตถุประสงค์	เป้าหมาย (ผลผลิตของโครงการ)	งบประมาณ					ผลที่คาดว่าจะได้รับ	หน่วยงานรับผิดชอบหลัก
				๒๕๗๑ (บาท)	๒๕๗๒ (บาท)	๒๕๗๓ (บาท)	๒๕๗๔ (บาท)	๒๕๗๕ (บาท)		
๒	โครงการขุดลอกคลองสายบ้านบางอ้ายเสือ – นานายปรีชา หมู่ที่ ๑	๑. เพื่อเพิ่มประสิทธิภาพการระบายน้ำและการกักเก็บน้ำ รองรับการบริหารจัดการน้ำทั้งในฤดูฝนและฤดูแล้ง ๒. เพื่อแก้ไขปัญหาทางน้ำตื้นเขิน มีสิ่งกีดขวางทางน้ำ วัชพืช และสิ่งปฏิกูล เพื่อเปิดทางให้น้ำไหลเวียนได้โดยสะดวก ๓. เพื่อให้ประชาชนและเกษตรกรในพื้นที่ มีแหล่งน้ำที่เพียงพอและมั่นคงสำหรับใช้ในการอุปโภคและการเกษตรกรรม ๔. เพื่อปรับปรุงสภาพแวดล้อม ภูมิทัศน์และระบบนิเวศทางน้ำ ป้องกันปัญหาน้ำเน่าเสีย	ขุดลอกคลองปากคลองเดิมกว้างเฉลี่ย ๔ เมตร ยาว ๑,๑๘๐ เมตร โดยขุดลึกเฉลี่ยตามสภาพพื้นที่ หรือให้ได้ตามแบบแปลนที่เทศบาลตำบลการะเกดกำหนด	๒๒๕,๐๐๐	-	-	-	๒๕๗,๐๐๐	๑. ระบบระบายน้ำมีประสิทธิภาพมากขึ้น สามารถระบายน้ำได้รวดเร็วในฤดูน้ำหลาก ๒. มีแหล่งน้ำสำรอง คลองสามารถกักเก็บน้ำได้ในปริมาณที่มากขึ้น เพียงพอสำหรับใช้ในการอุปโภคและการเกษตรกรรมในช่วงฤดูแล้ง ๓. สภาพแวดล้อมและสิ่งแวดล้อมทางน้ำได้รับการฟื้นฟู ปัญหาน้ำเน่าเสียตื้นเขินลดลง ๔. ประชาชนมีคุณภาพชีวิตและเศรษฐกิจดีขึ้น สามารถทำการเกษตรได้อย่างต่อเนื่องตลอดทั้งปี	สำนักปลัด

ประเด็นการพัฒนา ด้านการบริหารจัดการทรัพยากรธรรมชาติและสิ่งแวดล้อม **แบบ ผ.๐๒**

ที่	โครงการ	วัตถุประสงค์	เป้าหมาย (ผลผลิตของโครงการ)	งบประมาณ					ผลที่คาดว่าจะได้รับ	หน่วยงานรับผิดชอบหลัก
				๒๕๗๑ (บาท)	๒๕๗๒ (บาท)	๒๕๗๓ (บาท)	๒๕๗๔ (บาท)	๒๕๗๕ (บาท)		
๓	โครงการขุดลอกคลองสายนานางส้มจันทร์ – นาหลวง หมู่ที่ ๑	๑๑. เพื่อเพิ่มประสิทธิภาพการระบายน้ำและการกักเก็บน้ำ รองรับการบริหารจัดการน้ำทั้งในฤดูฝนและฤดูแล้ง ๒. เพื่อแก้ไขปัญหาทางน้ำตื้นเขิน มีสิ่งกีดขวางทางน้ำ วัชพืช และสิ่งปฏิกูล เพื่อเปิดทางให้น้ำไหลเวียนได้โดยสะดวก ๓. เพื่อให้ประชาชนและเกษตรกรในพื้นที่ มีแหล่งน้ำที่เพียงพอและมั่นคงสำหรับใช้ในการอุปโภคและการเกษตรกรรม ๔. เพื่อปรับปรุงสภาพแวดล้อม ภูมิทัศน์และระบบนิเวศทางน้ำ ป้องกันปัญหาน้ำเน่าเสีย	ขุดลอกคลองปากคลองเดิมกว้างเฉลี่ย ๔.๕๐ เมตร ยาว ๔๘๐ เมตร โดยขุดลึกเฉลี่ยตามสภาพพื้นที่ หรือให้ได้ตามแบบแปลนที่เทศบาลตำบลการะเกดกำหนด	-	๑๑๔,๐๐๐	-	-	๑๒๖,๐๐๐	๑. ระบบระบายน้ำมีประสิทธิภาพมากขึ้น สามารถระบายน้ำได้รวดเร็วในฤดูน้ำหลาก ๒. มีแหล่งน้ำสำรอง คลองสามารถกักเก็บน้ำได้ในปริมาณที่มากขึ้น เพียงพอสำหรับใช้ในการอุปโภคและการเกษตรกรรมในช่วงฤดูแล้ง ๓. สภาพแวดล้อมและสิ่งแวดล้อมทางน้ำได้รับการฟื้นฟู ปัญหาน้ำเน่าเสียตื้นเขินลดลง ๔. ประชาชนมีคุณภาพชีวิตและเศรษฐกิจดีขึ้น สามารถทำการเกษตรได้อย่างต่อเนื่องตลอดทั้งปี	สำนักปลัด

ประเด็นการพัฒนา ด้านการบริหารจัดการทรัพยากรธรรมชาติและสิ่งแวดล้อม **แบบ ผ.๐๒**

ที่	โครงการ	วัตถุประสงค์	เป้าหมาย (ผลผลิตของโครงการ)	งบประมาณ					ผลที่คาดว่าจะได้รับ	หน่วยงานรับผิดชอบหลัก
				๒๕๗๑ (บาท)	๒๕๗๒ (บาท)	๒๕๗๓ (บาท)	๒๕๗๔ (บาท)	๒๕๗๕ (บาท)		
๔	โครงการขุดลอกคลองสายบ้านนายภานุวัฒน์ – พรุหลวง หวง หมู่ที่ ๑	๑. เพื่อเพิ่มประสิทธิภาพการระบายน้ำและการกักเก็บน้ำ รองรับการบริหารจัดการน้ำทั้งในฤดูฝนและฤดูแล้ง ๒. เพื่อแก้ไขปัญหาทางน้ำตื้นเขิน มีสิ่งกีดขวางทางน้ำ วัชพืช และสิ่งปฏิกูล เพื่อเปิดทางให้น้ำไหลเวียนได้โดยสะดวก ๓. เพื่อให้ประชาชนและเกษตรกรในพื้นที่ มีแหล่งน้ำที่เพียงพอและมั่นคงสำหรับใช้ในการอุปโภคและการเกษตรกรรม ๔. เพื่อปรับปรุงสภาพแวดล้อม ภูมิทัศน์และระบบนิเวศทางน้ำ ป้องกันปัญหาน้ำเน่าเสีย	ขุดลอกคลองปากคลองเดิมกว้างเฉลี่ย ๓ เมตร ยาว ๑,๖๕๐ เมตร โดยขุดลึกเฉลี่ยตามสภาพพื้นที่ หรือให้ได้ตามแบบแปลนที่เทศบาลตำบลการะเกดกำหนด	๑๕๕,๐๐๐	-	-	-	๑๗๕,๐๐๐	๑. ระบบระบายน้ำมีประสิทธิภาพมากขึ้น สามารถระบายน้ำได้รวดเร็วในฤดูน้ำหลาก ๒. มีแหล่งน้ำสำรอง คลองสามารถกักเก็บน้ำได้ในปริมาณที่มากขึ้น เพียงพอสำหรับใช้ในการอุปโภคและการเกษตรกรรมในช่วงฤดูแล้ง ๓. สภาพแวดล้อมและสิ่งแวดล้อมทางน้ำได้รับการฟื้นฟู ปัญหาน้ำเน่าเสียตื้นเขินลดลง ๔. ประชาชนมีคุณภาพชีวิตและเศรษฐกิจดีขึ้น สามารถทำการเกษตรได้อย่างต่อเนื่องตลอดทั้งปี	สำนักปลัด

ประเด็นการพัฒนา ด้านการบริหารจัดการทรัพยากรธรรมชาติและสิ่งแวดล้อม **แบบ ผ.๐๒**

ที่	โครงการ	วัตถุประสงค์	เป้าหมาย (ผลผลิตของโครงการ)	งบประมาณ					ผลที่คาดว่าจะได้รับ	หน่วยงานรับผิดชอบหลัก
				๒๕๗๑ (บาท)	๒๕๗๒ (บาท)	๒๕๗๓ (บาท)	๒๕๗๔ (บาท)	๒๕๗๕ (บาท)		
๕	โครงการขุดลอกคลองสายนางจวน – ประตูน้ำ อบจ. หมู่ที่ ๑, หมู่ที่ ๙, และหมู่ที่ ๑๐	๑. เพื่อเพิ่มประสิทธิภาพการระบายน้ำและการกักเก็บน้ำ รองรับการบริหารจัดการน้ำทั้งในฤดูฝนและฤดูแล้ง ๒. เพื่อแก้ไขปัญหาทางน้ำตื้นเขิน มีสิ่งกีดขวางทางน้ำ วัชพืช และสิ่งปฏิกูล เพื่อเปิดทางให้น้ำไหลเวียนได้โดยสะดวก ๓. เพื่อให้ประชาชนและเกษตรกรในพื้นที่ มีแหล่งน้ำที่เพียงพอและมั่นคงสำหรับใช้ในการอุปโภคและการเกษตรกรรม ๔. เพื่อปรับปรุงสภาพแวดล้อม ภูมิทัศน์และระบบนิเวศทางน้ำ ป้องกันปัญหาน้ำเน่าเสีย	ขุดลอกคลองปากคลองเดิม กว้างเฉลี่ย ๗ เมตร ยาว ๑,๑๕๐ เมตร โดยขุดลึกเฉลี่ยตามสภาพพื้นที่ หรือให้ได้ตามแบบแปลนที่เทศบาลตำบลการะเกดกำหนด	๔๑๐,๐๐๐	-	-	-	๔๗๐,๐๐๐	๑. ระบบระบายน้ำมีประสิทธิภาพมากขึ้น สามารถระบายน้ำได้รวดเร็วในฤดูน้ำหลาก ๒. มีแหล่งน้ำสำรอง คลองสามารถกักเก็บน้ำได้ในปริมาณที่มากขึ้น เพียงพอสำหรับใช้ในการอุปโภคและการเกษตรกรรมในช่วงฤดูแล้ง ๓. สภาพแวดล้อมและสิ่งแวดล้อมทางน้ำได้รับการฟื้นฟู ปัญหาน้ำเน่าเสียตื้นเขินลดลง ๔. ประชาชนมีคุณภาพชีวิตและเศรษฐกิจดีขึ้น สามารถทำการเกษตรได้อย่างต่อเนื่องตลอดทั้งปี	สำนักปลัด

ประเด็นการพัฒนา ด้านการบริหารจัดการทรัพยากรธรรมชาติและสิ่งแวดล้อม **แบบ ผ.๐๒**

ที่	โครงการ	วัตถุประสงค์	เป้าหมาย (ผลผลิตของโครงการ)	งบประมาณ					ผลที่คาดว่าจะได้รับ	หน่วยงานรับผิดชอบหลัก
				๒๕๗๑ (บาท)	๒๕๗๒ (บาท)	๒๕๗๓ (บาท)	๒๕๗๔ (บาท)	๒๕๗๕ (บาท)		
๖	โครงการขุดลอกคลองสายนานายสุรินทร์ – ทางเข่าบ้านนายภาณุวัฒน์ หมู่ที่ ๒	๑. เพื่อเพิ่มประสิทธิภาพการระบายน้ำและการกักเก็บน้ำ รองรับการบริหารจัดการน้ำทั้งในฤดูฝนและฤดูแล้ง ๒. เพื่อแก้ไขปัญหาทางน้ำตื้นเขิน มีสิ่งกีดขวางทางน้ำ วัชพืช และสิ่งปฏิกูล เพื่อเปิดทางให้น้ำไหลเวียนได้โดยสะดวก ๓. เพื่อให้ประชาชนและเกษตรกรในพื้นที่ มีแหล่งน้ำที่เพียงพอและมั่นคงสำหรับใช้ในการอุปโภคและการเกษตรกรรม ๔. เพื่อปรับปรุงสภาพแวดล้อม ภูมิทัศน์และระบบนิเวศทางน้ำ ป้องกันปัญหาน้ำเน่าเสีย	ขุดลอกคลองปากคลองเดิมกว้างเฉลี่ย ๓ เมตร ยาว ๑,๑๖๕ เมตร โดยขุดลึกเฉลี่ยตามสภาพพื้นที่ หรือให้ได้ตามแบบแปลนที่เทศบาลตำบลการะเกดกำหนด	๑๖๐,๐๐๐	-	-	-	๑๘๔,๐๐๐	๑. ระบบระบายน้ำมีประสิทธิภาพมากขึ้น สามารถระบายน้ำได้รวดเร็วในฤดูน้ำหลาก ๒. มีแหล่งน้ำสำรอง คลองสามารถกักเก็บน้ำได้ในปริมาณที่มากขึ้น เพียงพอสำหรับใช้ในการอุปโภคและการเกษตรกรรมในช่วงฤดูแล้ง ๓. สภาพแวดล้อมและสิ่งแวดล้อมทางน้ำได้รับการฟื้นฟู ปัญหาน้ำเน่าเสียตื้นเขินลดลง ๔. ประชาชนมีคุณภาพชีวิตและเศรษฐกิจดีขึ้น สามารถทำการเกษตรได้อย่างต่อเนื่องตลอดทั้งปี	สำนักปลัด

ประเด็นการพัฒนา ด้านการบริหารจัดการทรัพยากรธรรมชาติและสิ่งแวดล้อม **แบบ ผ.๐๒**

ที่	โครงการ	วัตถุประสงค์	เป้าหมาย (ผลผลิตของโครงการ)	งบประมาณ					ผลที่คาดว่าจะได้รับ	หน่วยงานรับผิดชอบหลัก
				๒๕๗๑ (บาท)	๒๕๗๒ (บาท)	๒๕๗๓ (บาท)	๒๕๗๔ (บาท)	๒๕๗๕ (บาท)		
๗	โครงการขุดลอกคลองสายนานายประสิทธิ์ – สามแยกสวนพร้าวนางเอียด หมู่ที่ ๒	๑. เพื่อเพิ่มประสิทธิภาพการระบายน้ำและการกักเก็บน้ำ รองรับการบริหารจัดการน้ำทั้งในฤดูฝนและฤดูแล้ง ๒. เพื่อแก้ไขปัญหาทางน้ำตื้นเขิน มีสิ่งกีดขวางทางน้ำ วัชพืช และสิ่งปฏิกูล เพื่อเปิดทางให้น้ำไหลเวียนได้โดยสะดวก ๓. เพื่อให้ประชาชนและเกษตรกรในพื้นที่ มีแหล่งน้ำที่เพียงพอและมั่นคงสำหรับใช้ในการอุปโภคและการเกษตรกรรม ๔. เพื่อปรับปรุงสภาพแวดล้อม ภูมิทัศน์และระบบนิเวศทางน้ำ ป้องกันปัญหาน้ำเน่าเสีย	ขุดลอกคลองปากคลองเดิม กว้างเฉลี่ย ๓ เมตร ยาว ๑,๑๖๕ เมตร โดยขุดลึกเฉลี่ยตามสภาพพื้นที่ หรือให้ได้ตามแบบแปลนที่เทศบาลตำบลการะเกดกำหนด	๑๑๕,๐๐๐	-	-	-	๑๓๑,๐๐๐	๑. ระบบระบายน้ำมีประสิทธิภาพมากขึ้น สามารถระบายน้ำได้รวดเร็วในฤดูน้ำหลาก ๒. มีแหล่งน้ำสำรอง คลองสามารถกักเก็บน้ำได้ในปริมาณที่มากขึ้น เพียงพอสำหรับใช้ในการอุปโภคและการเกษตรกรรมในช่วงฤดูแล้ง ๓. สภาพแวดล้อมและสิ่งแวดล้อมทางน้ำได้รับการฟื้นฟู ปัญหาน้ำเน่าเสียตื้นเขินลดลง ๔. ประชาชนมีคุณภาพชีวิตและเศรษฐกิจดีขึ้น สามารถทำการเกษตรได้อย่างต่อเนื่องตลอดทั้งปี	สำนักปลัด

ประเด็นการพัฒนา ด้านการบริหารจัดการทรัพยากรธรรมชาติและสิ่งแวดล้อม **แบบ ผ.๐๒**

ที่	โครงการ	วัตถุประสงค์	เป้าหมาย (ผลผลิตของโครงการ)	งบประมาณ					ผลที่คาดว่าจะได้รับ	หน่วยงานรับผิดชอบหลัก
				๒๕๗๑ (บาท)	๒๕๗๒ (บาท)	๒๕๗๓ (บาท)	๒๕๗๔ (บาท)	๒๕๗๕ (บาท)		
๘	โครงการขุดลอกคลองสายบ้านนายภานุวัฒน์ – นานายสุรินทร์ หมู่ที่ ๒	๑. เพื่อเพิ่มประสิทธิภาพการระบายน้ำและการกักเก็บน้ำ รองรับการบริหารจัดการน้ำทั้งในฤดูฝนและฤดูแล้ง ๒. เพื่อแก้ไขปัญหาทางน้ำตื้นเขิน มีสิ่งกีดขวางทางน้ำ วัชพืช และสิ่งปฏิกูล เพื่อเปิดทางให้น้ำไหลเวียนได้โดยสะดวก ๓. เพื่อให้ประชาชนและเกษตรกรในพื้นที่ มีแหล่งน้ำที่เพียงพอและมั่นคงสำหรับใช้ในการอุปโภคและการเกษตรกรรม ๔. เพื่อปรับปรุงสภาพแวดล้อม ภูมิทัศน์และระบบนิเวศทางน้ำ ป้องกันปัญหาน้ำเน่าเสีย	ขุดลอกคลองปากคลองเดิมกว้างเฉลี่ย ๓ เมตร ยาว ๖๕๐ เมตร โดยขุดลึกเฉลี่ยตามสภาพพื้นที่ หรือให้ได้ตามแบบแปลนที่เทศบาลตำบลการะเกดกำหนด	-	๗๔,๕๐๐	-	-	๘๒,๐๐๐	๑. ระบบระบายน้ำมีประสิทธิภาพมากขึ้น สามารถระบายน้ำได้รวดเร็วในฤดูน้ำหลาก ๒. มีแหล่งน้ำสำรอง คลองสามารถกักเก็บน้ำได้ในปริมาณที่มากขึ้น เพียงพอสำหรับใช้ในการอุปโภคและการเกษตรกรรมในช่วงฤดูแล้ง ๓. สภาพแวดล้อมและสิ่งแวดล้อมทางน้ำได้รับการฟื้นฟู ปัญหาน้ำเน่าเสียตื้นเขินลดลง ๔. ประชาชนมีคุณภาพชีวิตและเศรษฐกิจดีขึ้น สามารถทำการเกษตรได้อย่างต่อเนื่องตลอดทั้งปี	สำนักปลัด

ประเด็นการพัฒนา ด้านการบริหารจัดการทรัพยากรธรรมชาติและสิ่งแวดล้อม **แบบ ผ.๐๒**

ที่	โครงการ	วัตถุประสงค์	เป้าหมาย (ผลผลิตของโครงการ)	งบประมาณ					ผลที่คาดว่าจะได้รับ	หน่วยงานรับผิดชอบหลัก
				๒๕๗๑ (บาท)	๒๕๗๒ (บาท)	๒๕๗๓ (บาท)	๒๕๗๔ (บาท)	๒๕๗๕ (บาท)		
๙	โครงการขุดลอกคลองสายโรงสูบน้ำ หมู่ที่ ๒ - สี่แยกบ้านนายฉาย หมู่ที่ ๑๐	๑. เพื่อเพิ่มประสิทธิภาพการระบายน้ำและการกักเก็บน้ำ รองรับการบริหารจัดการน้ำทั้งในฤดูฝนและฤดูแล้ง ๒. เพื่อแก้ไขปัญหาทางน้ำตื้นเขิน มีสิ่งกีดขวางทางน้ำ วัชพืช และสิ่งปฏิกูล เพื่อเปิดทางให้น้ำไหลเวียนได้โดยสะดวก ๓. เพื่อให้ประชาชนและเกษตรกรในพื้นที่ มีแหล่งน้ำที่เพียงพอและมั่นคงสำหรับใช้ในการอุปโภคและการเกษตรกรรม ๔. เพื่อปรับปรุงสภาพแวดล้อม ภูมิทัศน์และระบบนิเวศทางน้ำ ป้องกันปัญหาน้ำเน่าเสีย	ขุดลอกคลองปากคลองเดิมกว้างเฉลี่ย ๖ เมตร ยาว ๖,๐๐๐ เมตร โดยขุดลึกเฉลี่ยตามสภาพพื้นที่หรือให้ได้ตามแบบแปลนที่เทศบาลตำบลการะเกดกำหนด	-	-	๑,๖๐๐,๐๐๐	-	-	๑. ระบบระบายน้ำมีประสิทธิภาพมากขึ้น สามารถระบายน้ำได้รวดเร็วในฤดูน้ำหลาก ๒. มีแหล่งน้ำสำรอง คลองสามารถกักเก็บน้ำได้ในปริมาณที่มากขึ้น เพียงพอสำหรับใช้ในการอุปโภคและการเกษตรกรรมในช่วงฤดูแล้ง ๓. สภาพแวดล้อมและสิ่งแวดล้อมทางน้ำได้รับการฟื้นฟู ปัญหาน้ำเน่าเสียตื้นเขินลดลง ๔. ประชาชนมีคุณภาพชีวิตและเศรษฐกิจดีขึ้น สามารถทำการเกษตรได้อย่างต่อเนื่องตลอดทั้งปี	สำนักปลัด

ประเด็นการพัฒนา ด้านการบริหารจัดการทรัพยากรธรรมชาติและสิ่งแวดล้อม **แบบ ผ.๐๒**

ที่	โครงการ	วัตถุประสงค์	เป้าหมาย (ผลผลิตของโครงการ)	งบประมาณ					ผลที่คาดว่าจะได้รับ	หน่วยงานรับผิดชอบหลัก
				๒๕๗๑ (บาท)	๒๕๗๒ (บาท)	๒๕๗๓ (บาท)	๒๕๗๔ (บาท)	๒๕๗๕ (บาท)		
๑๐	โครงการขุดลอกวัชพืชและผักตบชะวา คลองสายโรงสูบน้ำ หมู่ที่ ๒ - สี่แยกบ้านนายฉาย หมู่ที่ ๑๐	๑ เพื่อส่งเสริมการใช้ประโยชน์จากแหล่งน้ำให้เกษตรกรมีน้ำใช้อย่างเพียงพอในฤดูแล้ง โดยเฉพาะการสูบน้ำเพื่อการเกษตร ๒ เพื่อเปิดทางระบายน้ำและเพิ่มประสิทธิภาพการระบายน้ำของคลองสายโรงสูบน้ำให้ไหลสะดวกรวดเร็ว ยิ่งขึ้น ๓ เพื่อบรรเทาและป้องกันปัญหาน้ำท่วมขัง น้ำเอ่อล้นตลิ่งเข้าท่วมพื้นที่การเกษตรและบ้านเรือนของประชาชนในช่วงฤดูฝน ๔ เพื่อปรับปรุงทัศนียภาพและรักษาสภาพแวดล้อมของแหล่งน้ำสาธารณะไม่ให้ตื้นเขินหรือเน่าเสียจากวัชพืชหมักหมม	๑ ดำเนินการขุดลอกวัชพืช ผักตบชะวา และสิ่งกีดขวางทางน้ำ ๒ ขนาดพื้นที่ดำเนินการ ปากคลองเดิมกว้างเฉลี่ย ๖ เมตร ความยาวรวม ๖,๐๐๐ เมตร (หรือตามสภาพพื้นที่และงบประมาณที่กำหนด)	๔๕๐,๐๐๐	-	-	๔๙๕,๐๐๐	-	๑ ประชาชนและเกษตรกรในพื้นที่และบริเวณใกล้เคียงมีแหล่งน้ำที่สะอาด และสามารถสูบน้ำไปใช้ประโยชน์ทางการเกษตรได้อย่างเต็มประสิทธิภาพตลอดทั้งปี ๒ ระบบระบายน้ำมีประสิทธิภาพมากขึ้น สามารถระบายน้ำได้รวดเร็ว ลดปัญหาน้ำท่วมขังในพื้นที่ได้อย่างเป็นรูปธรรม ๓ ภูมิทัศน์ของคลองสายโรงสูบน้ำมีความสะอาด เป็นระเบียบเรียบร้อย และลดแหล่งเพาะพันธุ์เชื้อโรคหรือสัตว์มีพิษ ๔ ประชาชนมีความเป็นอยู่และคุณภาพชีวิตที่ดีขึ้น ลดความสูญเสียทางเศรษฐกิจจากปัญหาน้ำท่วมหรือภัยแล้ง	สำนักปลัด

ประเด็นการพัฒนา ด้านการบริหารจัดการทรัพยากรธรรมชาติและสิ่งแวดล้อม **แบบ ผ.๐๒**

ที่	โครงการ	วัตถุประสงค์	เป้าหมาย (ผลผลิตของโครงการ)	งบประมาณ					ผลที่คาดว่าจะได้รับ	หน่วยงานรับผิดชอบหลัก
				๒๕๗๑ (บาท)	๒๕๗๒ (บาท)	๒๕๗๓ (บาท)	๒๕๗๔ (บาท)	๒๕๗๕ (บาท)		
๑๑	โครงการขุดลอกคลองสายบ้านบางยิ่ว หมู่ที่ ๓	๑. เพื่อเพิ่มประสิทธิภาพการระบายน้ำและการกักเก็บน้ำ รองรับการบริหารจัดการน้ำทั้งในฤดูฝนและฤดูแล้ง ๒. เพื่อแก้ไขปัญหาทางน้ำตื้นเขิน มีสิ่งกีดขวางทางน้ำ วัชพืช และสิ่งปฏิกูล เพื่อเปิดทางให้น้ำไหลเวียนได้โดยสะดวก ๓. เพื่อให้ประชาชนและเกษตรกรในพื้นที่ มีแหล่งน้ำที่เพียงพอและมั่นคงสำหรับใช้ในการอุปโภคและการเกษตรกรรม ๔. เพื่อปรับปรุงสภาพแวดล้อม ภูมิทัศน์และระบบนิเวศทางน้ำ ป้องกันปัญหาน้ำเน่าเสีย	ขุดลอกคลองปากคลองเดิมกว้างเฉลี่ย ๖ เมตร ยาว ๖๐๐ เมตร โดยขุดลึกเฉลี่ยตามสภาพพื้นที่ หรือให้ได้ตามแบบแปลนที่เทศบาลตำบลการะเกดกำหนด	๑๙๕,๐๐๐	-	-	-	๒๒๓,๐๐๐	๑. ระบบระบายน้ำมีประสิทธิภาพมากขึ้น สามารถระบายน้ำได้รวดเร็วในฤดูน้ำหลาก ๒. มีแหล่งน้ำสำรอง คลองสามารถกักเก็บน้ำได้ในปริมาณที่มากขึ้น เพียงพอสำหรับใช้ในการอุปโภคและการเกษตรกรรมในช่วงฤดูแล้ง ๓. สภาพแวดล้อมและสิ่งแวดล้อมทางน้ำได้รับการฟื้นฟู ปัญหาน้ำเน่าเสียตื้นเขินลดลง ๔. ประชาชนมีคุณภาพชีวิตและเศรษฐกิจดีขึ้น สามารถทำการเกษตรได้อย่างต่อเนื่องตลอดทั้งปี	สำนักปลัด

ประเด็นการพัฒนา ด้านการบริหารจัดการทรัพยากรธรรมชาติและสิ่งแวดล้อม **แบบ ผ.๐๒**

ที่	โครงการ	วัตถุประสงค์	เป้าหมาย (ผลผลิตของโครงการ)	งบประมาณ					ผลที่คาดว่าจะได้รับ	หน่วยงานรับผิดชอบหลัก
				๒๕๗๑ (บาท)	๒๕๗๒ (บาท)	๒๕๗๓ (บาท)	๒๕๗๔ (บาท)	๒๕๗๕ (บาท)		
๑๒	โครงการขุดลอกคลองสายสะพานถมถี่ - เขตตำบลเขาพระบาท หมู่ที่ ๔	๑. เพื่อเพิ่มประสิทธิภาพการระบายน้ำและการกักเก็บน้ำ รองรับการบริหารจัดการน้ำทั้งในฤดูฝนและฤดูแล้ง ๒. เพื่อแก้ไขปัญหาทางน้ำตื้นเขิน มีสิ่งกีดขวางทางน้ำ วัชพืช และสิ่งปฏิกูล เพื่อเปิดทางให้น้ำไหลเวียนได้โดยสะดวก ๓. เพื่อให้ประชาชนและเกษตรกรในพื้นที่ มีแหล่งน้ำที่เพียงพอและมั่นคงสำหรับใช้ในการอุปโภคและการเกษตรกรรม ๔. เพื่อปรับปรุงสภาพแวดล้อม ภูมิทัศน์และระบบนิเวศทางน้ำ ป้องกันปัญหาน้ำเน่าเสีย	ขุดลอกคลองปากคลองเดิมกว้างเฉลี่ย ๗ เมตร ยาว ๑,๓๕๐ เมตร โดยขุดลึกเฉลี่ยตามสภาพพื้นที่ หรือให้ได้ตามแบบแปลนที่เทศบาลตำบลการะเกดกำหนด	๔๘๐,๐๐๐	-	-	-	๕๖๐,๐๐๐	๑. ระบบระบายน้ำมีประสิทธิภาพมากขึ้น สามารถระบายน้ำได้รวดเร็วในฤดูน้ำหลาก ๒. มีแหล่งน้ำสำรอง คลองสามารถกักเก็บน้ำได้ในปริมาณที่มากขึ้น เพียงพอสำหรับใช้ในการอุปโภคและการเกษตรกรรมในช่วงฤดูแล้ง ๓. สภาพแวดล้อมและสิ่งแวดล้อมทางน้ำได้รับการฟื้นฟู ปัญหาน้ำเน่าเสียตื้นเขินลดลง ๔. ประชาชนมีคุณภาพชีวิตและเศรษฐกิจดีขึ้น สามารถทำการเกษตรได้อย่างต่อเนื่องตลอดทั้งปี	สำนักปลัด

ประเด็นการพัฒนา ด้านการบริหารจัดการทรัพยากรธรรมชาติและสิ่งแวดล้อม **แบบ ผ.๐๒**

ที่	โครงการ	วัตถุประสงค์	เป้าหมาย (ผลผลิตของโครงการ)	งบประมาณ					ผลที่คาดว่าจะได้รับ	หน่วยงานรับผิดชอบหลัก
				๒๕๗๑ (บาท)	๒๕๗๒ (บาท)	๒๕๗๓ (บาท)	๒๕๗๔ (บาท)	๒๕๗๕ (บาท)		
๑๓	โครงการขุดลอกคลองสายบ้านนายมา – พรุใหญ่ – สวนปาล์มนางจารึก หมู่ที่ ๕ และหมู่ที่ ๙	๑. เพื่อเพิ่มประสิทธิภาพการระบายน้ำและการกักเก็บน้ำ รองรับการบริหารจัดการน้ำทั้งในฤดูฝนและฤดูแล้ง ๒. เพื่อแก้ไขปัญหาทางน้ำตื้นเขิน มีสิ่งกีดขวางทางน้ำ วัชพืช และสิ่งปฏิกูล เพื่อเปิดทางให้น้ำไหลเวียนได้โดยสะดวก ๓. เพื่อให้ประชาชนและเกษตรกรในพื้นที่ มีแหล่งน้ำที่เพียงพอและมั่นคงสำหรับใช้ในการอุปโภคและการเกษตรกรรม ๔. เพื่อปรับปรุงสภาพแวดล้อม ภูมิทัศน์และระบบนิเวศทางน้ำ ป้องกันปัญหาน้ำเน่าเสีย	ขุดลอกคลองปากคลองเดิม กว้างเฉลี่ย ๘ เมตร ยาว ๓,๙๐๐ เมตร โดยขุดลึกเฉลี่ยตามสภาพพื้นที่ หรือให้ได้ตามแบบแปลนที่ เทศบาลตำบลการะเกดกำหนด	๑,๗๔๐,๐๐๐	-	-	-	๑,๙๘๐,๐๐๐	๑. ระบบระบายน้ำมีประสิทธิภาพมากขึ้น สามารถระบายน้ำได้รวดเร็วในฤดูน้ำหลาก ๒. มีแหล่งน้ำสำรอง คลองสามารถกักเก็บน้ำได้ในปริมาณที่มากขึ้น เพียงพอสำหรับใช้ในการอุปโภคและการเกษตรกรรมในช่วงฤดูแล้ง ๓. สภาพแวดล้อมและสิ่งแวดล้อมทางน้ำได้รับการฟื้นฟู ปัญหาน้ำเน่าเสียตื้นเขินลดลง ๔. ประชาชนมีคุณภาพชีวิตและเศรษฐกิจดีขึ้น สามารถทำการเกษตรได้อย่างต่อเนื่องตลอดทั้งปี	สำนักปลัด

ประเด็นการพัฒนา ด้านการบริหารจัดการทรัพยากรธรรมชาติและสิ่งแวดล้อม **แบบ ผ.๐๒**

ที่	โครงการ	วัตถุประสงค์	เป้าหมาย (ผลผลิตของโครงการ)	งบประมาณ					ผลที่คาดว่าจะได้รับ	หน่วยงานรับผิดชอบหลัก
				๒๕๗๑ (บาท)	๒๕๗๒ (บาท)	๒๕๗๓ (บาท)	๒๕๗๔ (บาท)	๒๕๗๕ (บาท)		
๑๔	โครงการขุดลอกคลองสายพรุนายเกลื่อน หมู่ที่ ๕	๑. เพื่อเพิ่มประสิทธิภาพการระบายน้ำและการกักเก็บน้ำ รองรับการบริหารจัดการน้ำทั้งในฤดูฝนและฤดูแล้ง ๒. เพื่อแก้ไขปัญหาทางน้ำตื้นเขิน มีสิ่งกีดขวางทางน้ำ วัชพืช และสิ่งปฏิกูล เพื่อเปิดทางให้น้ำไหลเวียนได้โดยสะดวก ๓. เพื่อให้ประชาชนและเกษตรกรในพื้นที่ มีแหล่งน้ำที่เพียงพอและมั่นคงสำหรับใช้ในการอุปโภคและการเกษตรกรรม ๔. เพื่อปรับปรุงสภาพแวดล้อม ภูมิทัศน์และระบบนิเวศทางน้ำ ป้องกันปัญหาน้ำเน่าเสีย	ขุดลอกคลองปากคลองเดิมกว้างเฉลี่ย ๖ เมตร ยาว ๑,๕๐๐ เมตร โดยขุดลึกเฉลี่ยตามสภาพพื้นที่ หรือให้ได้ตามแบบแปลนที่เทศบาลตำบลการะเกดกำหนด	๔๔๐,๐๐๐	-	-	-	๕๐๐,๐๐๐	๑. ระบบระบายน้ำมีประสิทธิภาพมากขึ้น สามารถระบายน้ำได้รวดเร็วในฤดูน้ำหลาก ๒. มีแหล่งน้ำสำรอง คลองสามารถกักเก็บน้ำได้ในปริมาณที่มากขึ้น เพียงพอสำหรับใช้ในการอุปโภคและการเกษตรกรรมในช่วงฤดูแล้ง ๓. สภาพแวดล้อมและสิ่งแวดล้อมทางน้ำได้รับการฟื้นฟู ปัญหาน้ำเน่าเสียตื้นเขินลดลง ๔. ประชาชนมีคุณภาพชีวิตและเศรษฐกิจดีขึ้น สามารถทำการเกษตรได้อย่างต่อเนื่องตลอดทั้งปี	สำนักปลัด

ประเด็นการพัฒนา ด้านการบริหารจัดการทรัพยากรธรรมชาติและสิ่งแวดล้อม **แบบ ผ.๐๒**

ที่	โครงการ	วัตถุประสงค์	เป้าหมาย (ผลผลิตของโครงการ)	งบประมาณ					ผลที่คาดว่าจะได้รับ	หน่วยงานรับผิดชอบหลัก
				๒๕๗๑ (บาท)	๒๕๗๒ (บาท)	๒๕๗๓ (บาท)	๒๕๗๔ (บาท)	๒๕๗๕ (บาท)		
๑๕	โครงการขุดลอกคลองสายพรุใหญ่ - นานาย หรบ หนูทอง หมู่ที่ ๕	๑๑. เพื่อเพิ่มประสิทธิภาพการระบายน้ำและการกักเก็บน้ำ รองรับการบริหารจัดการน้ำทั้งในฤดูฝนและฤดูแล้ง ๒. เพื่อแก้ไขปัญหาทางน้ำตื้นเขิน มีสิ่งกีดขวางทางน้ำ วัชพืช และสิ่งปฏิกูล เพื่อเปิดทางให้น้ำไหลเวียนได้โดยสะดวก ๓. เพื่อให้ประชาชนและเกษตรกรในพื้นที่ มีแหล่งน้ำที่เพียงพอและมั่นคง สำหรับใช้ในการอุปโภคและการเกษตรกรรม ๔. เพื่อปรับปรุงสภาพแวดล้อม ภูมิทัศน์และระบบนิเวศทางน้ำ ป้องกันปัญหาน้ำเน่าเสีย	ขุดลอกคลองปากคลองเดิม กว้างเฉลี่ย ๒ เมตร ยาว ๑,๙๐๐ เมตร โดยขุดลึกเฉลี่ยตามสภาพพื้นที่ หรือให้ได้ตามแบบแปลนที่เทศบาลตำบลการะเกดกำหนด	-	๙๘,๐๐๐	-	-	๑๐๗,๐๐๐	๑. ระบบระบายน้ำมีประสิทธิภาพมากขึ้น สามารถระบายน้ำได้รวดเร็วในฤดูน้ำหลาก ๒. มีแหล่งน้ำสำรอง คลองสามารถกักเก็บน้ำได้ในปริมาณที่มากขึ้น เพียงพอสำหรับใช้ในการอุปโภคและการเกษตรกรรมในช่วงฤดูแล้ง ๓. สภาพแวดล้อมและสิ่งแวดล้อมทางน้ำได้รับการฟื้นฟู ปัญหาน้ำเน่าเสียตื้นเขินลดลง ๔. ประชาชนมีคุณภาพชีวิตและเศรษฐกิจดีขึ้น สามารถทำการเกษตรได้อย่างต่อเนื่องตลอดทั้งปี	สำนักปลัด

ประเด็นการพัฒนา ด้านการบริหารจัดการทรัพยากรธรรมชาติและสิ่งแวดล้อม **แบบ ผ.๐๒**

ที่	โครงการ	วัตถุประสงค์	เป้าหมาย (ผลผลิตของโครงการ)	งบประมาณ					ผลที่คาดว่าจะได้รับ	หน่วยงานรับผิดชอบหลัก
				๒๕๗๑ (บาท)	๒๕๗๒ (บาท)	๒๕๗๓ (บาท)	๒๕๗๔ (บาท)	๒๕๗๕ (บาท)		
๑๖	โครงการขุดลอกคลองสายบ้านเพิง - บ้านหนองหูช้าง หมู่ที่ ๕	๑. เพื่อเพิ่มประสิทธิภาพการระบายน้ำและการกักเก็บน้ำ รองรับการบริหารจัดการน้ำทั้งในฤดูฝนและฤดูแล้ง ๒. เพื่อแก้ไขปัญหาทางน้ำตื้นเขิน มีสิ่งกีดขวางทางน้ำ วัชพืช และสิ่งปฏิกูล เพื่อเปิดทางให้น้ำไหลเวียนได้โดยสะดวก ๓. เพื่อให้ประชาชนและเกษตรกรในพื้นที่ มีแหล่งน้ำที่เพียงพอและมั่นคงสำหรับใช้ในการอุปโภคและการเกษตรกรรม ๔. เพื่อปรับปรุงสภาพแวดล้อม ภูมิทัศน์และระบบนิเวศทางน้ำ ป้องกันปัญหาน้ำเน่าเสีย	ขุดลอกคลองปากคลองเดิมกว้างเฉลี่ย ๔ เมตร ยาว ๑,๑๕๐เมตร โดยขุดลึกเฉลี่ยตามสภาพพื้นที่ หรือให้ได้ตามแบบแปลนที่ เทศบาลตำบลการะเกดกำหนด	๒๒๐,๐๐๐	-	-	๒๔๔,๐๐๐	-	๑. ระบบระบายน้ำมีประสิทธิภาพมากขึ้น สามารถระบายน้ำได้รวดเร็วในฤดูน้ำหลาก ๒. มีแหล่งน้ำสำรอง คลองสามารถกักเก็บน้ำได้ในปริมาณที่มากขึ้น เพียงพอสำหรับใช้ในการอุปโภคและการเกษตรกรรมในช่วงฤดูแล้ง ๓. สภาพแวดล้อมและสิ่งแวดล้อมทางน้ำได้รับการฟื้นฟู ปัญหาน้ำเน่าเสียตื้นเขินลดลง ๔. ประชาชนมีคุณภาพชีวิตและเศรษฐกิจดีขึ้น สามารถทำการเกษตรได้อย่างต่อเนื่องตลอดทั้งปี	สำนักปลัด

ประเด็นการพัฒนา ด้านการบริหารจัดการทรัพยากรธรรมชาติและสิ่งแวดล้อม **แบบ ผ.๐๒**

ที่	โครงการ	วัตถุประสงค์	เป้าหมาย (ผลผลิตของโครงการ)	งบประมาณ					ผลที่คาดว่าจะได้รับ	หน่วยงานรับผิดชอบหลัก
				๒๕๗๑ (บาท)	๒๕๗๒ (บาท)	๒๕๗๓ (บาท)	๒๕๗๔ (บาท)	๒๕๗๕ (บาท)		
๑๗	โครงการขุดลอกคลองสายบ้านป่ากล้วย – บ้านพรุใหญ่ –บ้านนายมา ม.๕	๑. เพื่อเพิ่มประสิทธิภาพการระบายน้ำและการกักเก็บน้ำ รองรับการบริหารจัดการน้ำทั้งในฤดูฝนและฤดูแล้ง ๒. เพื่อแก้ไขปัญหาทางน้ำตื้นเขิน มีสิ่งกีดขวางทางน้ำ วัชพืช และสิ่งปฏิกูล เพื่อเปิดทางให้น้ำไหลเวียนได้โดยสะดวก ๓. เพื่อให้ประชาชนและเกษตรกรในพื้นที่ มีแหล่งน้ำที่เพียงพอและมั่นคงสำหรับใช้ในการอุปโภคและการเกษตรกรรม ๔. เพื่อปรับปรุงสภาพแวดล้อม ภูมิทัศน์และระบบนิเวศทางน้ำ ป้องกันปัญหาน้ำเน่าเสีย	ขุดลอกคลองปากคลองเดิมกว้างเฉลี่ย ๘ เมตร ยาว ๒,๗๐๐ เมตร โดยขุดลึกเฉลี่ยตามสภาพพื้นที่ หรือให้ได้ตามแบบแปลนที่ เทศบาลตำบลการะเกดกำหนด	๙๙๐,๐๐๐	-	-	-	๑,๑๑๐,๐๐๐	๑. ระบบระบายน้ำมีประสิทธิภาพมากขึ้น สามารถระบายน้ำได้รวดเร็วในฤดูน้ำหลาก ๒. มีแหล่งน้ำสำรอง คลองสามารถกักเก็บน้ำได้ในปริมาณที่มากขึ้น เพียงพอสำหรับใช้ในการอุปโภคและการเกษตรกรรมในช่วงฤดูแล้ง ๓. สภาพแวดล้อมและสิ่งแวดล้อมทางน้ำได้รับการฟื้นฟู ปัญหาน้ำเน่าเสียตื้นเขินลดลง ๔. ประชาชนมีคุณภาพชีวิตและเศรษฐกิจดีขึ้น สามารถทำการเกษตรได้อย่างต่อเนื่องตลอดทั้งปี	สำนักปลัด

ประเด็นการพัฒนา ด้านการบริหารจัดการทรัพยากรธรรมชาติและสิ่งแวดล้อม **แบบ ผ.๐๒**

ที่	โครงการ	วัตถุประสงค์	เป้าหมาย (ผลผลิตของโครงการ)	งบประมาณ					ผลที่คาดว่าจะได้รับ	หน่วยงานรับผิดชอบหลัก
				๒๕๗๑ (บาท)	๒๕๗๒ (บาท)	๒๕๗๓ (บาท)	๒๕๗๔ (บาท)	๒๕๗๕ (บาท)		
๑๘	โครงการขุดลอกคลองสายบ้านนายนุกูล - นานางจารึก - บ้านนายสมเกียรติ หมู่ที่ ๕ และหมู่ที่ ๙	๑. เพื่อเพิ่มประสิทธิภาพการระบายน้ำและการกักเก็บน้ำ รองรับการบริหารจัดการน้ำทั้งในฤดูฝนและฤดูแล้ง ๒. เพื่อแก้ไขปัญหาทางน้ำตื้นเขิน มีสิ่งกีดขวางทางน้ำ วัชพืช และสิ่งปฏิกูล เพื่อเปิดทางให้น้ำไหลเวียนได้โดยสะดวก ๓. เพื่อให้ประชาชนและเกษตรกรในพื้นที่ มีแหล่งน้ำที่เพียงพอและมั่นคงสำหรับใช้ในการอุปโภคและการเกษตรกรรม ๔. เพื่อปรับปรุงสภาพแวดล้อม ภูมิทัศน์และระบบนิเวศทางน้ำ ป้องกันปัญหาน้ำเน่าเสีย	ขุดลอกคลองปากคลองเดิมกว้างเฉลี่ย ๘ เมตร ยาว ๒,๓๐๐ เมตร โดยขุดลึกเฉลี่ยตามสภาพพื้นที่ หรือให้ได้ตามแบบแปลนที่เทศบาลตำบลการะเกดกำหนด	๘๕๐,๐๐๐	-	-	-	๙๗๐,๐๐๐	๑. ระบบระบายน้ำมีประสิทธิภาพมากขึ้น สามารถระบายน้ำได้รวดเร็วในฤดูน้ำหลาก ๒. มีแหล่งน้ำสำรอง คลองสามารถกักเก็บน้ำได้ในปริมาณที่มากขึ้น เพียงพอสำหรับใช้ในการอุปโภคและการเกษตรกรรมในช่วงฤดูแล้ง ๓. สภาพแวดล้อมและสิ่งแวดล้อมทางน้ำได้รับการฟื้นฟู ปัญหาน้ำเน่าเสียตื้นเขินลดลง ๔. ประชาชนมีคุณภาพชีวิตและเศรษฐกิจดีขึ้น สามารถทำการเกษตรได้อย่างต่อเนื่องตลอดทั้งปี	สำนักปลัด

ประเด็นการพัฒนา ด้านการบริหารจัดการทรัพยากรธรรมชาติและสิ่งแวดล้อม **แบบ ผ.๐๒**

ที่	โครงการ	วัตถุประสงค์	เป้าหมาย (ผลผลิตของโครงการ)	งบประมาณ					ผลที่คาดว่าจะได้รับ	หน่วยงานรับผิดชอบหลัก
				๒๕๗๑ (บาท)	๒๕๗๒ (บาท)	๒๕๗๓ (บาท)	๒๕๗๔ (บาท)	๒๕๗๕ (บาท)		
๑๙	โครงการขุดลอกคลองสายหน้าบ้านเพิง – หนองหูชัง หมู่ที่ ๖ และหมู่ที่ ๘	๑. เพื่อเพิ่มประสิทธิภาพการระบายน้ำและการกักเก็บน้ำ รองรับการบริหารจัดการน้ำทั้งในฤดูฝนและฤดูแล้ง ๒. เพื่อแก้ไขปัญหาทางน้ำตื้นเขิน มีสิ่งกีดขวางทางน้ำ วัชพืช และสิ่งปฏิกูล เพื่อเปิดทางให้น้ำไหลเวียนได้โดยสะดวก ๓. เพื่อให้ประชาชนและเกษตรกรในพื้นที่ มีแหล่งน้ำที่เพียงพอและมั่นคงสำหรับใช้ในการอุปโภคและการเกษตรกรรม ๔. เพื่อปรับปรุงสภาพแวดล้อม ภูมิทัศน์และระบบนิเวศทางน้ำ ป้องกันปัญหาน้ำเน่าเสีย	ขุดลอกคลองปากคลองเดิมกว้างเฉลี่ย ๖ เมตร ยาว ๑,๕๐๐ เมตร โดยขุดลึกเฉลี่ยตามสภาพพื้นที่ หรือให้ได้ตามแบบแปลนที่เทศบาลตำบลการะเกดกำหนด	๔๔๐,๐๐๐	-	-	-	๕๐๐,๐๐๐	๑. ระบบระบายน้ำมีประสิทธิภาพมากขึ้น สามารถระบายน้ำได้รวดเร็วในฤดูน้ำหลาก ๒. มีแหล่งน้ำสำรอง คลองสามารถกักเก็บน้ำได้ในปริมาณที่มากขึ้น เพียงพอสำหรับใช้ในการอุปโภคและการเกษตรกรรมในช่วงฤดูแล้ง ๓. สภาพแวดล้อมและสิ่งแวดล้อมทางน้ำได้รับการฟื้นฟู ปัญหาน้ำเน่าเสียตื้นเขินลดลง ๔. ประชาชนมีคุณภาพชีวิตและเศรษฐกิจดีขึ้น สามารถทำการเกษตรได้อย่างต่อเนื่องตลอดทั้งปี	สำนักปลัด

ประเด็นการพัฒนา ด้านการบริหารจัดการทรัพยากรธรรมชาติและสิ่งแวดล้อม **แบบ ผ.๐๒**

ที่	โครงการ	วัตถุประสงค์	เป้าหมาย (ผลผลิตของโครงการ)	งบประมาณ					ผลที่คาดว่าจะได้รับ	หน่วยงานรับผิดชอบหลัก
				๒๕๗๑ (บาท)	๒๕๗๒ (บาท)	๒๕๗๓ (บาท)	๒๕๗๔ (บาท)	๒๕๗๕ (บาท)		
๒๐	โครงการขุดลอกคลองสายบางบ้าน ช่วงที่ ๒ จากถนนสายการะเกด : ท่าขนาน – บ้านนายเฉลิมพล หมู่ที่ ๖ และหมู่ที่ ๕	๑. เพื่อเพิ่มประสิทธิภาพการระบายน้ำและการกักเก็บน้ำ รองรับการบริหารจัดการน้ำทั้งในฤดูฝนและฤดูแล้ง ๒. เพื่อแก้ไขปัญหาทางน้ำตื้นเขิน มีสิ่งกีดขวางทางน้ำ วัชพืช และสิ่งปฏิกูล เพื่อเปิดทางให้น้ำไหลเวียนได้โดยสะดวก ๓. เพื่อให้ประชาชนและเกษตรกรในพื้นที่ มีแหล่งน้ำที่เพียงพอและมั่นคงสำหรับใช้ในการอุปโภคและการเกษตรกรรม ๔. เพื่อปรับปรุงสภาพแวดล้อม ภูมิทัศน์และระบบนิเวศทางน้ำ ป้องกันปัญหาน้ำเน่าเสีย	ขุดลอกคลองปากคลองเดิมกว้างเฉลี่ย ๓ เมตร ยาว ๗๑๐ เมตร โดยขุดลึกเฉลี่ยตามสภาพพื้นที่ หรือให้ได้ตามแบบแปลนที่เทศบาลตำบลการะเกดกำหนด	๗๘,๐๐๐	-	-	-	๙๐,๐๐๐	๑. ระบบระบายน้ำมีประสิทธิภาพมากขึ้น สามารถระบายน้ำได้รวดเร็วในฤดูน้ำหลาก ๒. มีแหล่งน้ำสำรอง คลองสามารถกักเก็บน้ำได้ในปริมาณที่มากขึ้น เพียงพอสำหรับใช้ในการอุปโภคและการเกษตรกรรมในช่วงฤดูแล้ง ๓. สภาพแวดล้อมและสิ่งแวดล้อมทางน้ำได้รับการฟื้นฟู ปัญหาน้ำเน่าเสียตื้นเขินลดลง ๔. ประชาชนมีคุณภาพชีวิตและเศรษฐกิจดีขึ้น สามารถทำการเกษตรได้อย่างต่อเนื่องตลอดทั้งปี	สำนักปลัด

ประเด็นการพัฒนา ด้านการบริหารจัดการทรัพยากรธรรมชาติและสิ่งแวดล้อม **แบบ ผ.๐๒**

ที่	โครงการ	วัตถุประสงค์	เป้าหมาย (ผลผลิตของโครงการ)	งบประมาณ					ผลที่คาดว่าจะได้รับ	หน่วยงานรับผิดชอบหลัก
				๒๕๗๑ (บาท)	๒๕๗๒ (บาท)	๒๕๗๓ (บาท)	๒๕๗๔ (บาท)	๒๕๗๕ (บาท)		
๒๑	โครงการขุดลอกคลองสายนานายเติม – บ้านนายชวงค์ หมู่ที่ ๖	๑. เพื่อเพิ่มประสิทธิภาพการระบายน้ำและการกักเก็บน้ำ รองรับการบริหารจัดการน้ำทั้งในฤดูฝนและฤดูแล้ง ๒. เพื่อแก้ไขปัญหาทางน้ำตื้นเขิน มีสิ่งกีดขวางทางน้ำ วัชพืช และสิ่งปฏิกูล เพื่อเปิดทางให้น้ำไหลเวียนได้โดยสะดวก ๓. เพื่อให้ประชาชนและเกษตรกรในพื้นที่ มีแหล่งน้ำที่เพียงพอและมั่นคงสำหรับใช้ในการอุปโภคและการเกษตรกรรม ๔. เพื่อปรับปรุงสภาพแวดล้อม ภูมิทัศน์และระบบนิเวศทางน้ำ ป้องกันปัญหาน้ำเน่าเสีย	ขุดลอกคลองปากคลองเดิมกว้างเฉลี่ย ๒ เมตร ยาว ๙๕๐ เมตร โดยขุดลึกเฉลี่ยตามสภาพพื้นที่ หรือให้ได้ตามแบบแปลนที่เทศบาลตำบลการะเกดกำหนด	-	๖๗,๕๐๐	-	-	๗๕,๐๐๐	๑. ระบบระบายน้ำมีประสิทธิภาพมากขึ้น สามารถระบายน้ำได้รวดเร็วในฤดูน้ำหลาก ๒. มีแหล่งน้ำสำรอง คลองสามารถกักเก็บน้ำได้ในปริมาณที่มากขึ้น เพียงพอสำหรับใช้ในการอุปโภคและการเกษตรกรรมในช่วงฤดูแล้ง ๓. สภาพแวดล้อมและสิ่งแวดล้อมทางน้ำได้รับการฟื้นฟู ปัญหาน้ำเน่าเสียตื้นเขินลดลง ๔. ประชาชนมีคุณภาพชีวิตและเศรษฐกิจดีขึ้น สามารถทำการเกษตรได้อย่างต่อเนื่องตลอดทั้งปี	สำนักปลัด

ประเด็นการพัฒนา ด้านการบริหารจัดการทรัพยากรธรรมชาติและสิ่งแวดล้อม **แบบ ผ.๐๒**

ที่	โครงการ	วัตถุประสงค์	เป้าหมาย (ผลผลิตของโครงการ)	งบประมาณ					ผลที่คาดว่าจะได้รับ	หน่วยงานรับผิดชอบหลัก
				๒๕๗๑ (บาท)	๒๕๗๒ (บาท)	๒๕๗๓ (บาท)	๒๕๗๔ (บาท)	๒๕๗๕ (บาท)		
๒๒	โครงการขุดลอกคลองสายนานายทวี - นานางตวง หมู่ที่ ๖	๑. เพื่อเพิ่มประสิทธิภาพการระบายน้ำและการกักเก็บน้ำ รองรับการบริหารจัดการน้ำทั้งในฤดูฝนและฤดูแล้ง ๒. เพื่อแก้ไขปัญหาทางน้ำตื้นเขิน มีสิ่งกีดขวางทางน้ำ วัชพืช และสิ่งปฏิกูล เพื่อเปิดทางให้น้ำไหลเวียนได้โดยสะดวก ๓. เพื่อให้ประชาชนและเกษตรกรในพื้นที่ มีแหล่งน้ำที่เพียงพอและมั่นคงสำหรับใช้ในการอุปโภคและการเกษตรกรรม ๔. เพื่อปรับปรุงสภาพแวดล้อม ภูมิทัศน์และระบบนิเวศทางน้ำ ป้องกันปัญหาน้ำเน่าเสีย	ขุดลอกคลองปากคลองเดิมกว้างเฉลี่ย ๓ เมตร ยาว ๓๕๐ เมตร โดยขุดลึกเฉลี่ยตามสภาพพื้นที่ หรือให้ได้ตามแบบแปลนที่เทศบาลตำบลการะเกดกำหนด	-	๔๖,๕๐๐	-	-	๕๑,๐๐๐	๑. ระบบระบายน้ำมีประสิทธิภาพมากขึ้น สามารถระบายน้ำได้รวดเร็วในฤดูน้ำหลาก ๒. มีแหล่งน้ำสำรอง คลองสามารถกักเก็บน้ำได้ในปริมาณที่มากขึ้น เพียงพอสำหรับใช้ในการอุปโภคและการเกษตรกรรมในช่วงฤดูแล้ง ๓. สภาพแวดล้อมและสิ่งแวดล้อมทางน้ำได้รับการฟื้นฟู ปัญหาน้ำเน่าเสียตื้นเขินลดลง ๔. ประชาชนมีคุณภาพชีวิตและเศรษฐกิจดีขึ้น สามารถทำการเกษตรได้อย่างต่อเนื่องตลอดทั้งปี	สำนักปลัด

ประเด็นการพัฒนา ด้านการบริหารจัดการทรัพยากรธรรมชาติและสิ่งแวดล้อม **แบบ ผ.๐๒**

ที่	โครงการ	วัตถุประสงค์	เป้าหมาย (ผลผลิตของโครงการ)	งบประมาณ					ผลที่คาดว่าจะได้รับ	หน่วยงานรับผิดชอบหลัก
				๒๕๗๑ (บาท)	๒๕๗๒ (บาท)	๒๕๗๓ (บาท)	๒๕๗๔ (บาท)	๒๕๗๕ (บาท)		
๒๓	โครงการขุดลอกคลองสายสวนปาล์มนายถวิล – สะพานบางบาย หมู่ที่ ๗	๑. เพื่อเพิ่มประสิทธิภาพการระบายน้ำและการกักเก็บน้ำ รองรับการบริหารจัดการน้ำทั้งในฤดูฝนและฤดูแล้ง ๒. เพื่อแก้ไขปัญหาทางน้ำตื้นเขิน มีสิ่งกีดขวางทางน้ำ วัชพืช และสิ่งปฏิกูล เพื่อเปิดทางให้น้ำไหลเวียนได้โดยสะดวก ๓. เพื่อให้ประชาชนและเกษตรกรในพื้นที่ มีแหล่งน้ำที่เพียงพอและมั่นคงสำหรับใช้ในการอุปโภคและการเกษตรกรรม ๔. เพื่อปรับปรุงสภาพแวดล้อม ภูมิทัศน์และระบบนิเวศทางน้ำ ป้องกันปัญหาน้ำเน่าเสีย	ขุดลอกคลองปากคลองเดิมกว้างเฉลี่ย ๗ เมตร ยาว ๑,๕๐๐ เมตร โดยขุดลึกเฉลี่ยตามสภาพพื้นที่ หรือให้ได้ตามแบบแปลนที่เทศบาลตำบลการะเกดกำหนด	๕๑๐,๐๐๐	-	-	-	๕๙๐,๐๐๐	๑. ระบบระบายน้ำมีประสิทธิภาพมากขึ้น สามารถระบายน้ำได้รวดเร็วในฤดูน้ำหลาก ๒. มีแหล่งน้ำสำรอง คลองสามารถกักเก็บน้ำได้ในปริมาณที่มากขึ้น เพียงพอสำหรับใช้ในการอุปโภคและการเกษตรกรรมในช่วงฤดูแล้ง ๓. สภาพแวดล้อมและสิ่งแวดล้อมทางน้ำได้รับการฟื้นฟู ปัญหาน้ำเน่าเสียตื้นเขินลดลง ๔. ประชาชนมีคุณภาพชีวิตและเศรษฐกิจดีขึ้น สามารถทำการเกษตรได้อย่างต่อเนื่องตลอดทั้งปี	สำนักปลัด

ประเด็นการพัฒนา ด้านการบริหารจัดการทรัพยากรธรรมชาติและสิ่งแวดล้อม **แบบ ผ.๐๒**

ที่	โครงการ	วัตถุประสงค์	เป้าหมาย (ผลผลิตของโครงการ)	งบประมาณ					ผลที่คาดว่าจะได้รับ	หน่วยงานรับผิดชอบหลัก
				๒๕๗๑ (บาท)	๒๕๗๒ (บาท)	๒๕๗๓ (บาท)	๒๕๗๔ (บาท)	๒๕๗๕ (บาท)		
๒๔	โครงการขุดลอกคลองสายบ้านลานควาย – สี่แยกป่าท่าช้างข้าม หมู่ที่ ๗	๑. เพื่อเพิ่มประสิทธิภาพการระบายน้ำและการกักเก็บน้ำ รองรับการบริหารจัดการน้ำทั้งในฤดูฝนและฤดูแล้ง ๒. เพื่อแก้ไขปัญหาทางน้ำตื้นเขิน มีสิ่งกีดขวางทางน้ำ วัชพืช และสิ่งปฏิกูล เพื่อเปิดทางให้น้ำไหลเวียนได้โดยสะดวก ๓. เพื่อให้ประชาชนและเกษตรกรในพื้นที่ มีแหล่งน้ำที่เพียงพอและมั่นคง สำหรับใช้ในการอุปโภคและการเกษตรกรรม ๔. เพื่อปรับปรุงสภาพแวดล้อม ภูมิทัศน์และระบบนิเวศทางน้ำ ป้องกันปัญหาน้ำเน่าเสีย	ขุดลอกคลองปากคลองเดิม กว้างเฉลี่ย ๖.๕๐ เมตร ยาว ๑,๔๐๐ เมตร โดยขุดลึกเฉลี่ยตามสภาพพื้นที่ หรือให้ได้ตามแบบแปลนที่เทศบาลตำบลการะเกดกำหนด	๔๕๐,๐๐๐	-	-	-	๕๑๐,๐๐๐	๑. ระบบระบายน้ำมีประสิทธิภาพมากขึ้น สามารถระบายน้ำได้รวดเร็วในฤดูน้ำหลาก ๒. มีแหล่งน้ำสำรอง คลองสามารถกักเก็บน้ำได้ในปริมาณที่มากขึ้น เพียงพอสำหรับใช้ในการอุปโภคและการเกษตรกรรมในช่วงฤดูแล้ง ๓. สภาพแวดล้อมและสิ่งแวดล้อมทางน้ำได้รับการฟื้นฟู ปัญหาน้ำเน่าเสียตื้นเขินลดลง ๔. ประชาชนมีคุณภาพชีวิตและเศรษฐกิจดีขึ้น สามารถทำการเกษตรได้อย่างต่อเนื่องตลอดทั้งปี	สำนักปลัด

ประเด็นการพัฒนา ด้านการบริหารจัดการทรัพยากรธรรมชาติและสิ่งแวดล้อม **แบบ ผ.๐๒**

ที่	โครงการ	วัตถุประสงค์	เป้าหมาย (ผลผลิตของโครงการ)	งบประมาณ					ผลที่คาดว่าจะได้รับ	หน่วยงานรับผิดชอบหลัก
				๒๕๗๑ (บาท)	๒๕๗๒ (บาท)	๒๕๗๓ (บาท)	๒๕๗๔ (บาท)	๒๕๗๕ (บาท)		
๒๕	โครงการขุดลอกคลองสายบ้านบางเตย – สามแยกห้วยน้ำเย็น หมู่ที่ ๗	๑. เพื่อเพิ่มประสิทธิภาพการระบายน้ำและการกักเก็บน้ำ รองรับการบริหารจัดการน้ำทั้งในฤดูฝนและฤดูแล้ง ๒. เพื่อแก้ไขปัญหาทางน้ำตื้นเขิน มีสิ่งกีดขวางทางน้ำ วัชพืช และสิ่งปฏิกูล เพื่อเปิดทางให้น้ำไหลเวียนได้โดยสะดวก ๓. เพื่อให้ประชาชนและเกษตรกรในพื้นที่ มีแหล่งน้ำที่เพียงพอและมั่นคงสำหรับใช้ในการอุปโภคและการเกษตรกรรม ๔. เพื่อปรับปรุงสภาพแวดล้อม ภูมิทัศน์และระบบนิเวศทางน้ำ ป้องกันปัญหาน้ำเน่าเสีย	ขุดลอกคลองปากคลองเดิมกว้างเฉลี่ย ๘.๕๐ เมตร ยาว ๗๘๐ เมตร โดยขุดลึกเฉลี่ยตามสภาพพื้นที่ หรือให้ได้ตามแบบแปลนที่เทศบาลตำบลการะเกดกำหนด	๓๔๐,๐๐๐	-	-	-	๓๘๘,๐๐๐	๑. ระบบระบายน้ำมีประสิทธิภาพมากขึ้น สามารถระบายน้ำได้รวดเร็วในฤดูน้ำหลาก ๒. มีแหล่งน้ำสำรอง คลองสามารถกักเก็บน้ำได้ในปริมาณที่มากขึ้น เพียงพอสำหรับใช้ในการอุปโภคและการเกษตรกรรมในช่วงฤดูแล้ง ๓. สภาพแวดล้อมและสิ่งแวดล้อมทางน้ำได้รับการฟื้นฟู ปัญหาน้ำเน่าเสียตื้นเขินลดลง ๔. ประชาชนมีคุณภาพชีวิตและเศรษฐกิจดีขึ้น สามารถทำการเกษตรได้อย่างต่อเนื่องตลอดทั้งปี	สำนักปลัด

ประเด็นการพัฒนา ด้านการบริหารจัดการทรัพยากรธรรมชาติและสิ่งแวดล้อม **แบบ ผ.๐๒**

ที่	โครงการ	วัตถุประสงค์	เป้าหมาย (ผลผลิตของโครงการ)	งบประมาณ					ผลที่คาดว่าจะได้รับ	หน่วยงานรับผิดชอบหลัก
				๒๕๗๑ (บาท)	๒๕๗๒ (บาท)	๒๕๗๓ (บาท)	๒๕๗๔ (บาท)	๒๕๗๕ (บาท)		
๒๖	โครงการขุดลอกคลองสายบาง เหมก จากทางหลวงชนบท (กม. ๒ + ๙๕๐) - คลองการะเกด หมู่ที่ ๗	๑. เพื่อเพิ่มประสิทธิภาพการระบายน้ำและการกักเก็บน้ำ รองรับการบริหารจัดการน้ำทั้งในฤดูฝนและฤดูแล้ง ๒. เพื่อแก้ไขปัญหาทางน้ำตื้นเขิน มีสิ่งกีดขวางทางน้ำ วัชพืช และสิ่งปฏิกูล เพื่อเปิดทางให้น้ำไหลเวียนได้โดยสะดวก ๓. เพื่อให้ประชาชนและเกษตรกรในพื้นที่ มีแหล่งน้ำที่เพียงพอและมั่นคง สำหรับใช้ในการอุปโภคและการเกษตรกรรม ๔. เพื่อปรับปรุงสภาพแวดล้อม ภูมิทัศน์และระบบนิเวศทางน้ำ ป้องกันปัญหาน้ำเน่าเสีย	ขุดลอกคลองปากคลองเดิม กว้างเฉลี่ย ๘ เมตร ยาว ๒๙๕ เมตร โดยขุดลึกเฉลี่ยตามสภาพพื้นที่ หรือให้ได้ตามแบบแปลนที่เทศบาลตำบลการะเกดกำหนด	๑๕๐,๐๐๐	-	-	-	๑๗๐,๐๐๐	๑. ระบบระบายน้ำมีประสิทธิภาพมากขึ้น สามารถระบายน้ำได้รวดเร็วในฤดูน้ำหลาก ๒. มีแหล่งน้ำสำรอง คลองสามารถกักเก็บน้ำได้ในปริมาณที่มากขึ้น เพียงพอสำหรับใช้ในการอุปโภคและการเกษตรกรรมในช่วงฤดูแล้ง ๓. สภาพแวดล้อมและสิ่งแวดล้อมทางน้ำได้รับการฟื้นฟู ปัญหาน้ำเน่าเสียตื้นเขินลดลง ๔. ประชาชนมีคุณภาพชีวิตและเศรษฐกิจดีขึ้น สามารถทำการเกษตรได้อย่างต่อเนื่องตลอดทั้งปี	สำนักปลัด

ประเด็นการพัฒนา ด้านการบริหารจัดการทรัพยากรธรรมชาติและสิ่งแวดล้อม **แบบ ผ.๐๒**

ที่	โครงการ	วัตถุประสงค์	เป้าหมาย (ผลผลิตของโครงการ)	งบประมาณ					ผลที่คาดว่าจะได้รับ	หน่วยงานรับผิดชอบหลัก
				๒๕๗๑ (บาท)	๒๕๗๒ (บาท)	๒๕๗๓ (บาท)	๒๕๗๔ (บาท)	๒๕๗๕ (บาท)		
๒๗	โครงการขุดลอกคลองสายบ้านลานควาย - นานายไสว - คลองล้อมป่าหมู่ที่ ๗	๑. เพื่อเพิ่มประสิทธิภาพการระบายน้ำและการกักเก็บน้ำ รองรับการบริหารจัดการน้ำทั้งในฤดูฝนและฤดูแล้ง ๒. เพื่อแก้ไขปัญหาทางน้ำตื้นเขิน มีสิ่งกีดขวางทางน้ำ วัชพืช และสิ่งปฏิกูล เพื่อเปิดทางให้น้ำไหลเวียนได้โดยสะดวก ๓. เพื่อให้ประชาชนและเกษตรกรในพื้นที่ มีแหล่งน้ำที่เพียงพอและมั่นคงสำหรับใช้ในการอุปโภคและการเกษตรกรรม ๔. เพื่อปรับปรุงสภาพแวดล้อม ภูมิทัศน์และระบบนิเวศทางน้ำ ป้องกันปัญหาน้ำเน่าเสีย	ขุดลอกคลองปากคลองเดิมกว้างเฉลี่ย ๑๒ เมตร ยาว ๔๒๐ เมตร โดยขุดลึกเฉลี่ยตามสภาพพื้นที่ หรือให้ได้ตามแบบแปลนที่เทศบาลตำบลการะเกดกำหนด	๒๙๐,๐๐๐	-	-	-	๓๓๐,๐๐๐	๑. ระบบระบายน้ำมีประสิทธิภาพมากขึ้น สามารถระบายน้ำได้รวดเร็วในฤดูน้ำหลาก ๒. มีแหล่งน้ำสำรอง คลองสามารถกักเก็บน้ำได้ในปริมาณที่มากขึ้น เพียงพอสำหรับใช้ในการอุปโภคและการเกษตรกรรมในช่วงฤดูแล้ง ๓. สภาพแวดล้อมและสิ่งแวดล้อมทางน้ำได้รับการฟื้นฟู ปัญหาน้ำเน่าเสียตื้นเขินลดลง ๔. ประชาชนมีคุณภาพชีวิตและเศรษฐกิจดีขึ้น สามารถทำการเกษตรได้อย่างต่อเนื่องตลอดทั้งปี	สำนักปลัด

ประเด็นการพัฒนา ด้านการบริหารจัดการทรัพยากรธรรมชาติและสิ่งแวดล้อม **แบบ ผ.๐๒**

ที่	โครงการ	วัตถุประสงค์	เป้าหมาย (ผลผลิตของโครงการ)	งบประมาณ					ผลที่คาดว่าจะได้รับ	หน่วยงานรับผิดชอบหลัก
				๒๕๗๑ (บาท)	๒๕๗๒ (บาท)	๒๕๗๓ (บาท)	๒๕๗๔ (บาท)	๒๕๗๕ (บาท)		
๒๘	โครงการขุดลอกคลองสายคลองการะเกด - บ้านบางเตย – บางบาย หมู่ที่ ๗	๑. เพื่อเพิ่มประสิทธิภาพการระบายน้ำและการกักเก็บน้ำ รองรับการบริหารจัดการน้ำทั้งในฤดูฝนและฤดูแล้ง ๒. เพื่อแก้ไขปัญหาทางน้ำตื้นเขิน มีสิ่งกีดขวางทางน้ำ วัชพืช และสิ่งปฏิกูล เพื่อเปิดทางให้น้ำไหลเวียนได้โดยสะดวก ๓. เพื่อให้ประชาชนและเกษตรกรในพื้นที่ มีแหล่งน้ำที่เพียงพอและมั่นคงสำหรับใช้ในการอุปโภคและการเกษตรกรรม ๔. เพื่อปรับปรุงสภาพแวดล้อม ภูมิทัศน์และระบบนิเวศทางน้ำ ป้องกันปัญหาน้ำเน่าเสีย	ขุดลอกคลองปากคลองเดิมกว้างเฉลี่ย ๑๘ เมตร ยาว ๔๕๐ เมตร โดยขุดลึกเฉลี่ยตามสภาพพื้นที่ หรือให้ได้ตามแบบแปลนที่เทศบาลตำบลการะเกดกำหนด	-	๕๑๐,๐๐๐	-	-	๕๗๐,๐๐๐	๑. ระบบระบายน้ำมีประสิทธิภาพมากขึ้น สามารถระบายน้ำได้รวดเร็วในฤดูน้ำหลาก ๒. มีแหล่งน้ำสำรอง คลองสามารถกักเก็บน้ำได้ในปริมาณที่มากขึ้น เพียงพอสำหรับใช้ในการอุปโภคและการเกษตรกรรมในช่วงฤดูแล้ง ๓. สภาพแวดล้อมและสิ่งแวดล้อมทางน้ำได้รับการฟื้นฟู ปัญหาน้ำเน่าเสียตื้นเขินลดลง ๔. ประชาชนมีคุณภาพชีวิตและเศรษฐกิจดีขึ้น สามารถทำการเกษตรได้อย่างต่อเนื่องตลอดทั้งปี	สำนักปลัด

ประเด็นการพัฒนา ด้านการบริหารจัดการทรัพยากรธรรมชาติและสิ่งแวดล้อม **แบบ ผ.๐๒**

ที่	โครงการ	วัตถุประสงค์	เป้าหมาย (ผลผลิตของโครงการ)	งบประมาณ					ผลที่คาดว่าจะได้รับ	หน่วยงานรับผิดชอบหลัก
				๒๕๗๑ (บาท)	๒๕๗๒ (บาท)	๒๕๗๓ (บาท)	๒๕๗๔ (บาท)	๒๕๗๕ (บาท)		
๒๙	โครงการขุดลอกคลองสายคลองการะเกด - เขตตำบลเขาพระบาท (คลองเก้าตำลึง) หมู่ที่ ๗, หมู่ที่ ๘ และ หมู่ที่ ๔	๑. เพื่อเพิ่มประสิทธิภาพการระบายน้ำและการกักเก็บน้ำ รองรับการบริหารจัดการน้ำทั้งในฤดูฝนและฤดูแล้ง ๒. เพื่อแก้ไขปัญหาทางน้ำตื้นเขิน มีสิ่งกีดขวางทางน้ำ วัชพืช และสิ่งปฏิกูล เพื่อเปิดทางให้น้ำไหลเวียนได้โดยสะดวก ๓. เพื่อให้ประชาชนและเกษตรกรในพื้นที่ มีแหล่งน้ำที่เพียงพอและมั่นคงสำหรับใช้ในการอุปโภคและการเกษตรกรรม ๔. เพื่อปรับปรุงสภาพแวดล้อม ภูมิทัศน์และระบบนิเวศทางน้ำ ป้องกันปัญหาน้ำเน่าเสีย	ขุดลอกคลองปากคลองเดิมกว้างเฉลี่ย ๘.๕๐ เมตร ยาว ๖,๐๐๐ เมตร โดยขุดลึกเฉลี่ยตามสภาพพื้นที่หรือให้ได้ตามแบบแปลนที่เทศบาลตำบลการะเกดกำหนด	-	-	-	๒,๔๔๐,๐๐๐	-	๑. ระบบระบายน้ำมีประสิทธิภาพมากขึ้น สามารถระบายน้ำได้รวดเร็วในฤดูน้ำหลาก ๒. มีแหล่งน้ำสำรอง คลองสามารถกักเก็บน้ำได้ในปริมาณที่มากขึ้น เพียงพอสำหรับใช้ในการอุปโภคและการเกษตรกรรมในช่วงฤดูแล้ง ๓. สภาพแวดล้อมและสิ่งแวดล้อมทางน้ำได้รับการฟื้นฟู ปัญหาน้ำเน่าเสียตื้นเขินลดลง ๔. ประชาชนมีคุณภาพชีวิตและเศรษฐกิจดีขึ้น สามารถทำการเกษตรได้อย่างต่อเนื่องตลอดทั้งปี	สำนักปลัด

ประเด็นการพัฒนา ด้านการบริหารจัดการทรัพยากรธรรมชาติและสิ่งแวดล้อม **แบบ ผ.๐๒**

ที่	โครงการ	วัตถุประสงค์	เป้าหมาย (ผลผลิตของโครงการ)	งบประมาณ					ผลที่คาดว่าจะได้รับ	หน่วยงานรับผิดชอบหลัก
				๒๕๗๑ (บาท)	๒๕๗๒ (บาท)	๒๕๗๓ (บาท)	๒๕๗๔ (บาท)	๒๕๗๕ (บาท)		
๓๐	โครงการขุดลอกวัชพืชและผักตบชะวา คลองสายการะเกด - เขตตำบลเขาพระบาท (คลองเก้าตำลึง) หมู่ที่ ๗, หมู่ที่ ๘ และ หมู่ที่ ๔	๑ เพื่อส่งเสริมการใช้ประโยชน์จากแหล่งน้ำให้เกษตรกรมีน้ำใช้อย่างเพียงพอในฤดูแล้ง โดยเฉพาะการสูบน้ำเพื่อการเกษตร ๒ เพื่อเปิดทางระบายน้ำและเพิ่มประสิทธิภาพการระบายน้ำของคลองสายโรงสูบน้ำให้ไหลสะดวกรวดเร็ว ยิ่งขึ้น ๓ เพื่อบรรเทาและป้องกันปัญหาน้ำท่วมขัง น้ำเอ่อล้นตลิ่งเข้าท่วมพื้นที่การเกษตรและบ้านเรือนของประชาชนในช่วงฤดูฝน ๔ เพื่อปรับปรุงทัศนียภาพและรักษาสภาพแวดล้อมของแหล่งน้ำสาธารณะไม่ให้ตื้นเขินหรือเน่าเสียจากวัชพืชหมักหมม	๑ ดำเนินการขุดลอกวัชพืช ผักตบชะวา และสิ่งกีดขวางทางน้ำ ๒ ขนาดพื้นที่ดำเนินการ ปากคลองเดิมกว้างเฉลี่ย ๘.๕๐ เมตร ความยาวรวม ๖,๐๐๐ เมตร (หรือตามสภาพพื้นที่และงบประมาณที่กำหนด)	๖๓๗,๕๐๐	-	-	-	๗๒๒,๕๐๐	๑ ประชาชนและเกษตรกรในพื้นที่และบริเวณใกล้เคียงมีแหล่งน้ำที่สะอาด และสามารถสูบน้ำไปใช้ประโยชน์ทางการเกษตรได้อย่างเต็มประสิทธิภาพตลอดทั้งปี ๒ ระบบระบายน้ำมีประสิทธิภาพมากขึ้น สามารถระบายน้ำได้รวดเร็ว ลดปัญหาน้ำท่วมขังในพื้นที่ได้อย่างเป็นรูปธรรม ๓ ภูมิทัศน์ของคลองสายโรงสูบน้ำมีความสะอาด เป็นระเบียบเรียบร้อย และลดแหล่งเพาะพันธุ์เชื้อโรคหรือสัตว์มีพิษ ๔ ประชาชนมีความเป็นอยู่และคุณภาพชีวิตที่ดีขึ้น ลดความสูญเสียทางเศรษฐกิจจากปัญหาน้ำท่วมหรือภัยแล้ง	สำนักปลัด

ประเด็นการพัฒนา ด้านการบริหารจัดการทรัพยากรธรรมชาติและสิ่งแวดล้อม **แบบ ผ.๐๒**

ที่	โครงการ	วัตถุประสงค์	เป้าหมาย (ผลผลิตของโครงการ)	งบประมาณ					ผลที่คาดว่าจะได้รับ	หน่วยงานรับผิดชอบหลัก
				๒๕๗๑ (บาท)	๒๕๗๒ (บาท)	๒๕๗๓ (บาท)	๒๕๗๔ (บาท)	๒๕๗๕ (บาท)		
๓๑	โครงการขุดลอกคลองสายโรงสูบน้ำ หมู่ที่ ๒ – สี่แยกบ้านนางจวง หมู่ที่ ๑๐	๑. เพื่อเพิ่มประสิทธิภาพการระบายน้ำและการกักเก็บน้ำ รองรับการบริหารจัดการน้ำทั้งในฤดูฝนและฤดูแล้ง ๒. เพื่อแก้ไขปัญหาทางน้ำตื้นเขิน มีสิ่งกีดขวางทางน้ำ วัชพืช และสิ่งปฏิกูล เพื่อเปิดทางให้น้ำไหลเวียนได้โดยสะดวก ๓. เพื่อให้ประชาชนและเกษตรกรในพื้นที่ มีแหล่งน้ำที่เพียงพอและมั่นคง สำหรับใช้ในการอุปโภคและการเกษตรกรรม ๔. เพื่อปรับปรุงสภาพแวดล้อม ภูมิทัศน์และระบบนิเวศทางน้ำ ป้องกันปัญหาน้ำเน่าเสีย	ขุดลอกคลองปากคลองเดิมกว้างเฉลี่ย ๘ เมตร ยาว ๑,๖๐๐ เมตร โดยขุดลึกเฉลี่ยตามสภาพพื้นที่ หรือให้ได้ตามแบบแปลนที่เทศบาลตำบลการะเกดกำหนด	๖๑๐,๐๐๐	-	-	-	๖๙๐,๐๐๐	๑. ระบบระบายน้ำมีประสิทธิภาพมากขึ้น สามารถระบายน้ำได้รวดเร็วในฤดูน้ำหลาก ๒. มีแหล่งน้ำสำรอง คลองสามารถกักเก็บน้ำได้ในปริมาณที่มากขึ้น เพียงพอสำหรับใช้ในการอุปโภคและการเกษตรกรรมในช่วงฤดูแล้ง ๓. สภาพแวดล้อมและสิ่งแวดล้อมทางน้ำได้รับการฟื้นฟู ปัญหาน้ำเน่าเสียตื้นเขินลดลง ๔. ประชาชนมีคุณภาพชีวิตและเศรษฐกิจดีขึ้น สามารถทำการเกษตรได้อย่างต่อเนื่องตลอดทั้งปี	สำนักปลัด

ประเด็นการพัฒนา ด้านการบริหารจัดการทรัพยากรธรรมชาติและสิ่งแวดล้อม **แบบ ผ.๐๒**

ที่	โครงการ	วัตถุประสงค์	เป้าหมาย (ผลผลิตของโครงการ)	งบประมาณ					ผลที่คาดว่าจะได้รับ	หน่วยงานรับผิดชอบหลัก
				๒๕๗๑ (บาท)	๒๕๗๒ (บาท)	๒๕๗๓ (บาท)	๒๕๗๔ (บาท)	๒๕๗๕ (บาท)		
๓๒	โครงการขุดลอกคลองสายสี่แยกบ้านนายขาว - วัดบ้านพร้าว หมู่ที่ ๑๐	๑. เพื่อเพิ่มประสิทธิภาพการระบายน้ำและการกักเก็บน้ำ รองรับการบริหารจัดการน้ำทั้งในฤดูฝนและฤดูแล้ง ๒. เพื่อแก้ไขปัญหาทางน้ำตื้นเขิน มีสิ่งกีดขวางทางน้ำ วัชพืช และสิ่งปฏิกูล เพื่อเปิดทางให้น้ำไหลเวียนได้โดยสะดวก ๓. เพื่อให้ประชาชนและเกษตรกรในพื้นที่ มีแหล่งน้ำที่เพียงพอและมั่นคงสำหรับใช้ในการอุปโภคและการเกษตรกรรม ๔. เพื่อปรับปรุงสภาพแวดล้อม ภูมิทัศน์และระบบนิเวศทางน้ำ ป้องกันปัญหาน้ำเน่าเสีย	ขุดลอกคลองปากคลองเดิมกว้างเฉลี่ย ๗ เมตร ยาว ๑,๖๐๐ เมตร โดยขุดลึกเฉลี่ยตามสภาพพื้นที่ หรือให้ได้ตามแบบแปลนที่เทศบาลตำบลการะเกดกำหนด	๕๔๐,๐๐๐	-	-	-	๖๒๐,๐๐๐	๑. ระบบระบายน้ำมีประสิทธิภาพมากขึ้น สามารถระบายน้ำได้รวดเร็วในฤดูน้ำหลาก ๒. มีแหล่งน้ำสำรอง คลองสามารถกักเก็บน้ำได้ในปริมาณที่มากขึ้น เพียงพอสำหรับใช้ในการอุปโภคและการเกษตรกรรมในช่วงฤดูแล้ง ๓. สภาพแวดล้อมและสิ่งแวดล้อมทางน้ำได้รับการฟื้นฟู ปัญหาน้ำเน่าเสียตื้นเขินลดลง ๔. ประชาชนมีคุณภาพชีวิตและเศรษฐกิจดีขึ้น สามารถทำการเกษตรได้อย่างต่อเนื่องตลอดทั้งปี	สำนักปลัด

ประเด็นการพัฒนา ด้านการบริหารจัดการทรัพยากรธรรมชาติและสิ่งแวดล้อม **แบบ ผ.๐๒**

ที่	โครงการ	วัตถุประสงค์	เป้าหมาย (ผลผลิตของโครงการ)	งบประมาณ					ผลที่คาดว่าจะได้รับ	หน่วยงานรับผิดชอบหลัก
				๒๕๗๑ (บาท)	๒๕๗๒ (บาท)	๒๕๗๓ (บาท)	๒๕๗๔ (บาท)	๒๕๗๕ (บาท)		
๓๓	โครงการขุดลอกคลองสายนานายพา - คลองราชดำริ หมู่ที่ ๑๑	๑. เพื่อเพิ่มประสิทธิภาพการระบายน้ำและการกักเก็บน้ำ รองรับการบริหารจัดการน้ำทั้งในฤดูฝนและฤดูแล้ง ๒. เพื่อแก้ไขปัญหาทางน้ำตื้นเขิน มีสิ่งกีดขวางทางน้ำ วัชพืช และสิ่งปฏิกูล เพื่อเปิดทางให้น้ำไหลเวียนได้โดยสะดวก ๓. เพื่อให้ประชาชนและเกษตรกรในพื้นที่ มีแหล่งน้ำที่เพียงพอและมั่นคงสำหรับใช้ในการอุปโภคและการเกษตรกรรม ๔. เพื่อปรับปรุงสภาพแวดล้อม ภูมิทัศน์และระบบนิเวศทางน้ำ ป้องกันปัญหาน้ำเน่าเสีย	ขุดลอกคลองปากคลองเดิมกว้างเฉลี่ย ๒.๒๐ เมตร ยาว ๑,๘๒๐ เมตร โดยขุดลึกเฉลี่ยตามสภาพพื้นที่ หรือให้ได้ตามแบบแปลนที่เทศบาลตำบลการะเกดกำหนด	๑๑๕,๐๐๐	-	-	-	๑๓๑,๐๐๐	๑. ระบบระบายน้ำมีประสิทธิภาพมากขึ้น สามารถระบายน้ำได้รวดเร็วในฤดูน้ำหลาก ๒. มีแหล่งน้ำสำรอง คลองสามารถกักเก็บน้ำได้ในปริมาณที่มากขึ้น เพียงพอสำหรับใช้ในการอุปโภคและการเกษตรกรรมในช่วงฤดูแล้ง ๓. สภาพแวดล้อมและสิ่งแวดล้อมทางน้ำได้รับการฟื้นฟู ปัญหาน้ำเน่าเสียตื้นเขินลดลง ๔. ประชาชนมีคุณภาพชีวิตและเศรษฐกิจดีขึ้น สามารถทำการเกษตรได้อย่างต่อเนื่องตลอดทั้งปี	สำนักปลัด

ประเด็นการพัฒนา ด้านการบริหารจัดการทรัพยากรธรรมชาติและสิ่งแวดล้อม **แบบ ผ.๐๒**

ที่	โครงการ	วัตถุประสงค์	เป้าหมาย (ผลผลิตของโครงการ)	งบประมาณ					ผลที่คาดว่าจะได้รับ	หน่วยงานรับผิดชอบหลัก
				๒๕๗๑ (บาท)	๒๕๗๒ (บาท)	๒๕๗๓ (บาท)	๒๕๗๔ (บาท)	๒๕๗๕ (บาท)		
๓๔	ขุดลอกคูน้ำสายคลอง เขต ๒ หมู่ที่ ๑๑	๑. เพื่อเพิ่มประสิทธิภาพการระบายน้ำและการกักเก็บน้ำ รองรับการบริหารจัดการน้ำทั้งในฤดูฝนและฤดูแล้ง ๒. เพื่อแก้ไขปัญหาทางน้ำตื้นเขิน มีสิ่งกีดขวางทางน้ำ วัชพืช และสิ่งปฏิกูล เพื่อเปิดทางให้น้ำไหลเวียนได้โดยสะดวก ๓. เพื่อให้ประชาชนและเกษตรกรในพื้นที่ มีแหล่งน้ำที่เพียงพอและมั่นคงสำหรับใช้ในการอุปโภคและการเกษตรกรรม ๔. เพื่อปรับปรุงสภาพแวดล้อม ภูมิทัศน์และระบบนิเวศทางน้ำ ป้องกันปัญหาน้ำเน่าเสีย	ขุดลอกคลองปากคลองเดิมกว้างเฉลี่ย ๑๐ เมตร ยาว ๑,๗๕๐ เมตร โดยขุดลึกเฉลี่ยตามสภาพพื้นที่ หรือให้ได้ตามแบบแปลนที่ เทศบาลตำบลการะเกดกำหนด	-	๘๘๐,๐๐๐	-	-	๙๗๐,๐๐๐	๑. ระบบระบายน้ำมีประสิทธิภาพมากขึ้น สามารถระบายน้ำได้รวดเร็วในฤดูน้ำหลาก ๒. มีแหล่งน้ำสำรอง คลองสามารถกักเก็บน้ำได้ในปริมาณที่มากขึ้น เพียงพอสำหรับใช้ในการอุปโภคและการเกษตรกรรมในช่วงฤดูแล้ง ๓. สภาพแวดล้อมและสิ่งแวดล้อมทางน้ำได้รับการฟื้นฟู ปัญหาน้ำเน่าเสียตื้นเขินลดลง ๔. ประชาชนมีคุณภาพชีวิตและเศรษฐกิจดีขึ้น สามารถทำการเกษตรได้อย่างต่อเนื่องตลอดทั้งปี	สำนักปลัด

ประเด็นการพัฒนา ด้านการบริหารจัดการทรัพยากรธรรมชาติและสิ่งแวดล้อม **แบบ ผ.๐๒**

ที่	โครงการ	วัตถุประสงค์	เป้าหมาย (ผลผลิตของโครงการ)	งบประมาณ					ผลที่คาดว่าจะได้รับ	หน่วยงานรับผิดชอบหลัก
				๒๕๗๑ (บาท)	๒๕๗๒ (บาท)	๒๕๗๓ (บาท)	๒๕๗๔ (บาท)	๒๕๗๕ (บาท)		
๓๕	โครงการขุดลอกคลองสายคลองเขตจากบ้านอ้ายบ้อง - บ้านนายวิน หมู่ที่ ๑๑	๑. เพื่อเพิ่มประสิทธิภาพการระบายน้ำและการกักเก็บน้ำ รองรับการบริหารจัดการน้ำทั้งในฤดูฝนและฤดูแล้ง ๒. เพื่อแก้ไขปัญหาทางน้ำตื้นเขิน มีสิ่งกีดขวางทางน้ำ วัชพืช และสิ่งปฏิกูล เพื่อเปิดทางให้น้ำไหลเวียนได้โดยสะดวก ๓. เพื่อให้ประชาชนและเกษตรกรในพื้นที่ มีแหล่งน้ำที่เพียงพอและมั่นคงสำหรับใช้ในการอุปโภคและการเกษตรกรรม ๔. เพื่อปรับปรุงสภาพแวดล้อม ภูมิทัศน์และระบบนิเวศทางน้ำ ป้องกันปัญหาน้ำเน่าเสีย	ขุดลอกคลองปากคลองเดิม กว้างเฉลี่ย ๒.๕๐ เมตร ยาว ๑,๗๕๐ เมตร โดยขุดลึกเฉลี่ยตามสภาพพื้นที่ หรือให้ได้ตามแบบแปลนที่ เทศบาลตำบลการะเกดกำหนด	-	๑๒๙,๕๐๐	-	-	๑๔๓,๐๐๐	๑. ระบบระบายน้ำมีประสิทธิภาพมากขึ้น สามารถระบายน้ำได้รวดเร็วในฤดูน้ำหลาก ๒. มีแหล่งน้ำสำรอง คลองสามารถกักเก็บน้ำได้ในปริมาณที่มากขึ้น เพียงพอสำหรับใช้ในการอุปโภคและการเกษตรกรรมในช่วงฤดูแล้ง ๓. สภาพแวดล้อมและสิ่งแวดล้อมทางน้ำได้รับการฟื้นฟู ปัญหาน้ำเน่าเสียตื้นเขินลดลง ๔. ประชาชนมีคุณภาพชีวิตและเศรษฐกิจดีขึ้น สามารถทำการเกษตรได้อย่างต่อเนื่องตลอดทั้งปี	สำนักปลัด

ประเด็นการพัฒนา ด้านการบริหารจัดการทรัพยากรธรรมชาติและสิ่งแวดล้อม **แบบ ผ.๐๒**

ที่	โครงการ	วัตถุประสงค์	เป้าหมาย (ผลผลิตของโครงการ)	งบประมาณ					ผลที่คาดว่าจะได้รับ	หน่วยงานรับผิดชอบหลัก
				๒๕๗๑ (บาท)	๒๕๗๒ (บาท)	๒๕๗๓ (บาท)	๒๕๗๔ (บาท)	๒๕๗๕ (บาท)		
๓๖	โครงการขุดลอกคลองสายบ้านเคียนด้วน – ตรอกแพ ระยะทางยาว ๑,๐๓๕ ม. หมู่ที่ ๑๒	๑. เพื่อเพิ่มประสิทธิภาพการระบายน้ำและการกักเก็บน้ำ รองรับการบริหารจัดการน้ำทั้งในฤดูฝนและฤดูแล้ง ๒. เพื่อแก้ไขปัญหาทางน้ำตื้นเขิน มีสิ่งกีดขวางทางน้ำ วัชพืช และสิ่งปฏิกูล เพื่อเปิดทางให้น้ำไหลเวียนได้โดยสะดวก ๓. เพื่อให้ประชาชนและเกษตรกรในพื้นที่ มีแหล่งน้ำที่เพียงพอและมั่นคง สำหรับใช้ในการอุปโภคและการเกษตรกรรม ๔. เพื่อปรับปรุงสภาพแวดล้อม ภูมิทัศน์และระบบนิเวศทางน้ำ ป้องกันปัญหาน้ำเน่าเสีย	ขุดลอกคลองปากคลองเดิม กว้างเฉลี่ย ๑๒ เมตร ยาว ๑,๐๓๕ เมตร โดยขุดลึกเฉลี่ยตามสภาพพื้นที่ หรือให้ได้ตามแบบแปลนที่ เทศบาลตำบลการะเกดกำหนด	-	๖๖๕,๐๐๐	-	-	๗๔๐,๐๐๐	๑. ระบบระบายน้ำมีประสิทธิภาพมากขึ้น สามารถระบายน้ำได้รวดเร็วในฤดูน้ำหลาก ๒. มีแหล่งน้ำสำรอง คลองสามารถกักเก็บน้ำได้ในปริมาณที่มากขึ้น เพียงพอสำหรับใช้ในการอุปโภคและการเกษตรกรรมในช่วงฤดูแล้ง ๓. สภาพแวดล้อมและสิ่งแวดล้อมทางน้ำได้รับการฟื้นฟู ปัญหาน้ำเน่าเสียตื้นเขินลดลง ๔. ประชาชนมีคุณภาพชีวิตและเศรษฐกิจดีขึ้น สามารถทำการเกษตรได้อย่างต่อเนื่องตลอดทั้งปี	สำนักปลัด

ประเด็นการพัฒนา ด้านการบริหารจัดการทรัพยากรธรรมชาติและสิ่งแวดล้อม **แบบ ผ.๐๒**

ที่	โครงการ	วัตถุประสงค์	เป้าหมาย (ผลผลิตของโครงการ)	งบประมาณ					ผลที่คาดว่าจะได้รับ	หน่วยงานรับผิดชอบหลัก
				๒๕๗๑ (บาท)	๒๕๗๒ (บาท)	๒๕๗๓ (บาท)	๒๕๗๔ (บาท)	๒๕๗๕ (บาท)		
๓๗	ขุดลอกคูน้ำสายบางริ่น – คลองพระราชดำริ หมู่ที่ ๑๒	๑. เพื่อเพิ่มประสิทธิภาพการระบายน้ำและการกักเก็บน้ำ รองรับการบริหารจัดการน้ำทั้งในฤดูฝนและฤดูแล้ง ๒. เพื่อแก้ไขปัญหาทางน้ำตื้นเขิน มีสิ่งกีดขวางทางน้ำ วัชพืช และสิ่งปฏิกูล เพื่อเปิดทางให้น้ำไหลเวียนได้โดยสะดวก ๓. เพื่อให้ประชาชนและเกษตรกรในพื้นที่ มีแหล่งน้ำที่เพียงพอและมั่นคงสำหรับใช้ในการอุปโภคและการเกษตรกรรม ๔. เพื่อปรับปรุงสภาพแวดล้อม ภูมิทัศน์และระบบนิเวศทางน้ำ ป้องกันปัญหาน้ำเน่าเสีย	ขุดลอกคลองปากคลองเดิม กว้างเฉลี่ย ๕ เมตร ยาว ๑,๓๕๐ เมตร โดยขุดลึกเฉลี่ยตามสภาพพื้นที่ หรือให้ได้ตามแบบแปลนที่ เทศบาลตำบลการะเกดกำหนด	-	๓๓๒,๐๐๐	-	-	๓๖๘,๐๐๐	๑. ระบบระบายน้ำมีประสิทธิภาพมากขึ้น สามารถระบายน้ำได้รวดเร็วในฤดูน้ำหลาก ๒. มีแหล่งน้ำสำรอง คลองสามารถกักเก็บน้ำได้ในปริมาณที่มากขึ้น เพียงพอสำหรับใช้ในการอุปโภคและการเกษตรกรรมในช่วงฤดูแล้ง ๓. สภาพแวดล้อมและสิ่งแวดล้อมทางน้ำได้รับการฟื้นฟู ปัญหาน้ำเน่าเสียตื้นเขินลดลง ๔. ประชาชนมีคุณภาพชีวิตและเศรษฐกิจดีขึ้น สามารถทำการเกษตรได้อย่างต่อเนื่องตลอดทั้งปี	สำนักปลัด

ประเด็นการพัฒนา ด้านการบริหารจัดการทรัพยากรธรรมชาติและสิ่งแวดล้อม **แบบ ผ.๐๒**

ที่	โครงการ	วัตถุประสงค์	เป้าหมาย (ผลผลิตของโครงการ)	งบประมาณ					ผลที่คาดว่าจะได้รับ	หน่วยงานรับผิดชอบหลัก
				๒๕๗๑ (บาท)	๒๕๗๒ (บาท)	๒๕๗๓ (บาท)	๒๕๗๔ (บาท)	๒๕๗๕ (บาท)		
๓๘	โครงการขุดลอกคลองสายบางขี้หมู – บางรัก หมู่ที่ ๑๒	๑. เพื่อเพิ่มประสิทธิภาพการระบายน้ำและการกักเก็บน้ำ รองรับการบริหารจัดการน้ำทั้งในฤดูฝนและฤดูแล้ง ๒. เพื่อแก้ไขปัญหาทางน้ำตื้นเขิน มีสิ่งกีดขวางทางน้ำ วัชพืช และสิ่งปฏิกูล เพื่อเปิดทางให้น้ำไหลเวียนได้โดยสะดวก ๓. เพื่อให้ประชาชนและเกษตรกรในพื้นที่ มีแหล่งน้ำที่เพียงพอและมั่นคงสำหรับใช้ในการอุปโภคและการเกษตรกรรม ๔. เพื่อปรับปรุงสภาพแวดล้อม ภูมิทัศน์และระบบนิเวศทางน้ำ ป้องกันปัญหาน้ำเน่าเสีย	ขุดลอกคลองปากคลองเดิม กว้างเฉลี่ย ๘ เมตร ยาว ๑,๙๐๐ เมตร โดยขุดลึกเฉลี่ยตามสภาพพื้นที่ หรือให้ได้ตามแบบแปลนที่ เทศบาลตำบลการะเกดกำหนด	-	๗๔๕,๐๐๐	-	-	๘๒๐,๐๐๐	๑. ระบบระบายน้ำมีประสิทธิภาพมากขึ้น สามารถระบายน้ำได้รวดเร็วในฤดูน้ำหลาก ๒. มีแหล่งน้ำสำรอง คลองสามารถกักเก็บน้ำได้ในปริมาณที่มากขึ้น เพียงพอสำหรับใช้ในการอุปโภคและการเกษตรกรรมในช่วงฤดูแล้ง ๓. สภาพแวดล้อมและสิ่งแวดล้อมทางน้ำได้รับการฟื้นฟู ปัญหาน้ำเน่าเสียตื้นเขินลดลง ๔. ประชาชนมีคุณภาพชีวิตและเศรษฐกิจดีขึ้น สามารถทำการเกษตรได้อย่างต่อเนื่องตลอดทั้งปี	สำนักปลัด

ประเด็นการพัฒนา ด้านการบริหารจัดการทรัพยากรธรรมชาติและสิ่งแวดล้อม **แบบ ผ.๐๒**

ที่	โครงการ	วัตถุประสงค์	เป้าหมาย (ผลผลิตของโครงการ)	งบประมาณ					ผลที่คาดว่าจะได้รับ	หน่วยงานรับผิดชอบหลัก
				๒๕๗๑ (บาท)	๒๕๗๒ (บาท)	๒๕๗๓ (บาท)	๒๕๗๔ (บาท)	๒๕๗๕ (บาท)		
๓๙	ขุดลอกคลองสายบ้านนายจำแลง – ประตูน้ำขุนแสง หมู่ที่ ๑๒	๑. เพื่อเพิ่มประสิทธิภาพการระบายน้ำและการกักเก็บน้ำ รองรับการบริหารจัดการน้ำทั้งในฤดูฝนและฤดูแล้ง ๒. เพื่อแก้ไขปัญหาทางน้ำตื้นเขิน มีสิ่งกีดขวางทางน้ำ วัชพืช และสิ่งปฏิกูล เพื่อเปิดทางให้น้ำไหลเวียนได้โดยสะดวก ๓. เพื่อให้ประชาชนและเกษตรกรในพื้นที่ มีแหล่งน้ำที่เพียงพอและมั่นคงสำหรับใช้ในการอุปโภคและการเกษตรกรรม ๔. เพื่อปรับปรุงสภาพแวดล้อม ภูมิทัศน์และระบบนิเวศทางน้ำ ป้องกันปัญหาน้ำเน่าเสีย	ขุดลอกคลองปากคลองเดิม กว้างเฉลี่ย ๖ เมตร ยาว ๘๐๐ เมตร โดยขุดลึกเฉลี่ยตามสภาพพื้นที่ หรือให้ได้ตามแบบแปลนที่เทศบาลตำบลการะเกดกำหนด	-	๒๕๙,๐๐๐	-	-	๒๘๖,๐๐๐	ขุดลอกคลองสายบ้านนายจำแลง – ประตูน้ำขุนแสง หมู่ที่ ๑๒	๑. เพื่อเพิ่มประสิทธิภาพการระบายน้ำและการกักเก็บน้ำ รองรับการบริหารจัดการน้ำทั้งในฤดูฝนและฤดูแล้ง ๒. เพื่อแก้ไขปัญหาทางน้ำตื้นเขิน มีสิ่งกีดขวางทางน้ำ วัชพืช และสิ่งปฏิกูล เพื่อเปิดทางให้น้ำไหลเวียนได้โดยสะดวก ๓. เพื่อให้ประชาชนและเกษตรกรในพื้นที่ มีแหล่งน้ำที่เพียงพอและมั่นคงสำหรับใช้ในการอุปโภคและการเกษตรกรรม ๔. เพื่อปรับปรุงสภาพแวดล้อม ภูมิทัศน์และระบบนิเวศทางน้ำ ป้องกันปัญหาน้ำเน่าเสีย

ประเด็นการพัฒนา ด้านการบริหารจัดการทรัพยากรธรรมชาติและสิ่งแวดล้อม **แบบ ผ.๐๒**

ที่	โครงการ	วัตถุประสงค์	เป้าหมาย (ผลผลิตของโครงการ)	งบประมาณ					ผลที่คาดว่าจะได้รับ	หน่วยงานรับผิดชอบหลัก
				๒๕๗๑ (บาท)	๒๕๗๒ (บาท)	๒๕๗๓ (บาท)	๒๕๗๔ (บาท)	๒๕๗๕ (บาท)		
๔๐	โครงการขุดลอกคลองสายบ้านเคียนด้วน - บ้านท้ายทะเล หมู่ที่ ๑๒	๑. เพื่อเพิ่มประสิทธิภาพการระบายน้ำและการกักเก็บน้ำ รองรับการบริหารจัดการน้ำทั้งในฤดูฝนและฤดูแล้ง ๒. เพื่อแก้ไขปัญหาทางน้ำตื้นเขิน มีสิ่งกีดขวางทางน้ำ วัชพืช และสิ่งปฏิกูล เพื่อเปิดทางให้น้ำไหลเวียนได้โดยสะดวก ๓. เพื่อให้ประชาชนและเกษตรกรในพื้นที่ มีแหล่งน้ำที่เพียงพอและมั่นคงสำหรับใช้ในการอุปโภคและการเกษตรกรรม ๔. เพื่อปรับปรุงสภาพแวดล้อม ภูมิทัศน์และระบบนิเวศทางน้ำ ป้องกันปัญหาน้ำเน่าเสีย	ขุดลอกคลองปากคลองเดิม กว้างเฉลี่ย ๖ เมตร ยาว ๒,๐๒๐ เมตร โดยขุดลึกเฉลี่ยตามสภาพพื้นที่ หรือให้ได้ตามแบบแปลนที่ เทศบาลตำบลการะเกดกำหนด	-	๕๘๐,๐๐๐	-	-	๖๔๐,๐๐๐	๑. ระบบระบายน้ำมีประสิทธิภาพมากขึ้น สามารถระบายน้ำได้รวดเร็วในฤดูน้ำหลาก ๒. มีแหล่งน้ำสำรอง คลองสามารถกักเก็บน้ำได้ในปริมาณที่มากขึ้น เพียงพอสำหรับใช้ในการอุปโภคและการเกษตรกรรมในช่วงฤดูแล้ง ๓. สภาพแวดล้อมและสิ่งแวดล้อมทางน้ำได้รับการฟื้นฟู ปัญหาน้ำเน่าเสียตื้นเขินลดลง ๔. ประชาชนมีคุณภาพชีวิตและเศรษฐกิจดีขึ้น สามารถทำการเกษตรได้อย่างต่อเนื่องตลอดทั้งปี	สำนักปลัด

ประเด็นการพัฒนา ด้านการบริหารจัดการทรัพยากรธรรมชาติและสิ่งแวดล้อม **แบบ ผ.๐๒**

ที่	โครงการ	วัตถุประสงค์	เป้าหมาย (ผลผลิตของโครงการ)	งบประมาณ					ผลที่คาดว่าจะได้รับ	หน่วยงานรับผิดชอบหลัก
				๒๕๗๑ (บาท)	๒๕๗๒ (บาท)	๒๕๗๓ (บาท)	๒๕๗๔ (บาท)	๒๕๗๕ (บาท)		
๔๑	ขุดลอกคลองสายบ้านนายเสน่ห์ - บางเหมงราม หมู่ที่ ๑๒	๑. เพื่อเพิ่มประสิทธิภาพการระบายน้ำและการกักเก็บน้ำ รองรับการบริหารจัดการน้ำทั้งในฤดูฝนและฤดูแล้ง ๒. เพื่อแก้ไขปัญหาทางน้ำตื้นเขิน มีสิ่งกีดขวางทางน้ำ วัชพืช และสิ่งปฏิกูล เพื่อเปิดทางให้น้ำไหลเวียนได้โดยสะดวก ๓. เพื่อให้ประชาชนและเกษตรกรในพื้นที่ มีแหล่งน้ำที่เพียงพอและมั่นคงสำหรับใช้ในการอุปโภคและการเกษตรกรรม ๔. เพื่อปรับปรุงสภาพแวดล้อม ภูมิทัศน์และระบบนิเวศทางน้ำ ป้องกันปัญหาน้ำเน่าเสีย	ขุดลอกคลอง ปากคลองเดิมกว้างเฉลี่ย ๙ เมตร ยาว ๑,๑๐๐ เมตร โดยขุดลึกเฉลี่ยตามสภาพพื้นที่ หรือให้ได้ตามแบบแปลนที่เทศบาลตำบลการะเกดกำหนด	-	๕๓๐,๐๐๐	-	-	๕๙๐,๐๐๐	๑. ระบบระบายน้ำมีประสิทธิภาพมากขึ้น สามารถระบายน้ำได้รวดเร็วในฤดูน้ำหลาก ๒. มีแหล่งน้ำสำรองคลองสามารถกักเก็บน้ำได้ในปริมาณที่มากขึ้นเพียงพอสำหรับใช้ในการอุปโภคและการเกษตรกรรมในช่วงฤดูแล้ง ๓. สภาพแวดล้อมและสิ่งแวดล้อมทางน้ำได้รับการฟื้นฟู ปัญหาน้ำเน่าเสียตื้นเขินลดลง ๔. ประชาชนมีคุณภาพชีวิตและเศรษฐกิจดีขึ้น สามารถทำการเกษตรได้อย่างต่อเนื่องตลอดทั้งปี	สำนักปลัด

ประเด็นการพัฒนา ด้านการบริหารจัดการทรัพยากรธรรมชาติและสิ่งแวดล้อม **แบบ ผ.๐๒**

ที่	โครงการ	วัตถุประสงค์	เป้าหมาย (ผลผลิตของโครงการ)	งบประมาณ					ผลที่คาดว่าจะได้รับ	หน่วยงานรับผิดชอบหลัก
				๒๕๗๑ (บาท)	๒๕๗๒ (บาท)	๒๕๗๓ (บาท)	๒๕๗๔ (บาท)	๒๕๗๕ (บาท)		
๔๒	โครงการปรับปรุงภูมิทัศน์เทศบาลตำบลการะเกด	• เพื่อปรับปรุงทัศนียภาพสภาพแวดล้อม และภูมิทัศน์ในเขตพื้นที่เทศบาลตำบลให้มีความสะอาด เป็นระเบียบเรียบร้อย และสวยงาม • เพื่อพัฒนาพื้นที่สาธารณะให้เป็นสถานที่พักผ่อนหย่อนใจ แหล่งนันทนาการ หรือจุดแลนด์มาร์กที่ปลอดภัยสำหรับประชาชนและนักท่องเที่ยว • เพื่อส่งเสริมการมีส่วนร่วมของประชาชนในการดูแลรักษาความสะอาดและสิ่งแวดล้อมในชุม	ดำเนินการปรับปรุงภูมิทัศน์ รื้อถอนสิ่งปลูกสร้างที่ทรุดโทรม ปลูกต้นไม้ ไม้ดอก ไม้ประดับ ปรับปรุงผิวจราจรทางเท้า และติดตั้งระบบไฟฟ้าส่องสว่าง/โซล่าเซลล์ บริเวณลานหน้าสำนักงาน เช่น ริมคลอง, จำนวน ๑ แห่ง	๕,๐๐๐,๐๐๐					• เทศบาลตำบลมีภูมิทัศน์ที่สวยงาม เป็นระเบียบเรียบร้อย สภาพแวดล้อมได้รับการฟื้นฟูอย่างยั่งยืน • ประชาชนมีพื้นที่สาธารณะที่ปลอดภัยสำหรับใช้ประโยชน์ในการพักผ่อนหย่อนใจและทำกิจกรรมร่วมกัน • ช่วยยกระดับภาพลักษณ์ของท้องถิ่น กระตุ้นเศรษฐกิจและการท่องเที่ยวในพื้นที่	สำนักปลัด

ที่	โครงการ	วัตถุประสงค์	เป้าหมาย (ผลผลิตของโครงการ)	งบประมาณ					ผลที่คาดว่าจะได้รับ	หน่วยงานรับผิดชอบหลัก
				๒๕๗๑ (บาท)	๒๕๗๒ (บาท)	๒๕๗๓ (บาท)	๒๕๗๔ (บาท)	๒๕๗๕ (บาท)		
๔๓	ก่อสร้างอาคารบังคับน้ำคลองดาดคอนกรีต จุดที่ ๑ หมู่ที่ ๕	๑.เพื่อผันน้ำ เข้าสู่พื้นที่เกษตรกรรม หมู่ที่ ๙ และหมู่ที่ ๑๐ ได้อย่างทั่วถึง ๒.เพื่อกักเก็บน้ำสำหรับช่วยเหลือเกษตรกรในช่วงฤดูแล้ง ๓.เพื่อควบคุมและระบายน้ำ ป้องกันปัญหาน้ำท่วมขังในพื้นที่การเกษตรและชุมชน ๔.เพื่อพัฒนาระบบชลประทาน ในท้องถิ่นให้มีความมั่นคงถาวรและได้มาตรฐาน	ก่อสร้างอาคารบังคับน้ำขนาด ๒ × ๒ เมตร หรือตามแบบหรือมาตรฐานของกรมชลประทาน	-	๒,๐๐๐,๐๐๐	-	-	-	๑.สามารถผันน้ำ ไปยังพื้นที่เกษตรกรรม หมู่ที่ ๙ และหมู่ที่ ๑๐ ได้อย่างมีประสิทธิภาพ ๒.เกษตรกรมีน้ำใช้อย่างเพียงพอ ตลอดทั้งปี ลดความเสี่ยงผลผลิตเสียหายจากภัยแล้ง ๓.ลดปัญหาน้ำท่วมบรรเทาความเสียหายต่อทรัพย์สินและพืชผลทางการเกษตร ๔.ระบบบริหารจัดการน้ำมีประสิทธิภาพสูงขึ้น ยกระดับคุณภาพชีวิตและเศรษฐกิจในชุมชน	กองช่าง

ประเด็นการพัฒนา ด้านการบริหารจัดการทรัพยากรธรรมชาติและสิ่งแวดล้อม **แบบ ผ.๐๒**

ที่	โครงการ	วัตถุประสงค์	เป้าหมาย (ผลผลิตของโครงการ)	งบประมาณ					ผลที่คาดว่าจะได้รับ	หน่วยงานรับผิดชอบหลัก
				๒๕๗๑ (บาท)	๒๕๗๒ (บาท)	๒๕๗๓ (บาท)	๒๕๗๔ (บาท)	๒๕๗๕ (บาท)		
๔๔	ก่อสร้างอาคารบังคับน้ำคลองดาดคอนกรีต จุดที่ ๒ หมู่ที่ ๕	๑.เพื่อผันน้ำ เข้าสู่พื้นที่เกษตรกรรม หมู่ที่ ๑ และหมู่ที่ ๒ ได้อย่างทั่วถึง ๒.เพื่อกักเก็บน้ำสำหรับช่วยเหลือเกษตรกรในช่วงฤดูแล้ง ๓.เพื่อควบคุมและระบายน้ำ ป้องกันปัญหาน้ำท่วมขังในพื้นที่การเกษตรและชุมชน ๔.เพื่อพัฒนาระบบชลประทาน ในท้องถิ่นให้มีความมั่นคงถาวรและได้มาตรฐาน	ก่อสร้างอาคารบังคับน้ำขนาด ๒ × ๒ เมตร หรือตามแบบมาตรฐานของกรมชลประทาน	-	๒,๐๐๐,๐๐๐	-	-	-	๑.สามารถผันน้ำ ไปยังพื้นที่เกษตรกรรม หมู่ที่ ๙ และหมู่ที่ ๑๐ ได้อย่างมีประสิทธิภาพ ๒.เกษตรกรมีน้ำใช้อย่างเพียงพอ ตลอดทั้งปี ลดความเสี่ยงผลผลิตเสียหายจากภัยแล้ง ๓.ลดปัญหาน้ำท่วมบรรเทาความเสียหายต่อทรัพย์สินและพืชผลทางการเกษตร ๔.ระบบบริหารจัดการน้ำมีประสิทธิภาพสูงขึ้น ยกระดับคุณภาพชีวิตและเศรษฐกิจในชุมชน	กองช่าง

ที่	โครงการ	วัตถุประสงค์	เป้าหมาย (ผลผลิตของโครงการ)	งบประมาณ					ผลที่คาดว่าจะได้รับ	หน่วยงานรับผิดชอบหลัก
				๒๕๗๑ (บาท)	๒๕๗๒ (บาท)	๒๕๗๓ (บาท)	๒๕๗๔ (บาท)	๒๕๗๕ (บาท)		
๔๕	ก่อสร้างอาคารบังคับน้ำคลองอนุรักษ์ หมู่ที่ ๗	๑.เพื่อกักเก็บน้ำสำหรับช่วยเหลือเกษตรกรในช่วงฤดูแล้ง ๒.เพื่อควบคุมและระบายน้ำป้องกันปัญหาน้ำท่วมขังในพื้นที่การเกษตร ๓.เพื่อพัฒนาระบบชลประทาน ในท้องถิ่น ให้มีมาตรฐานมากขึ้น	ก่อสร้างอาคารบังคับน้ำขนาด ๒ × ๒ เมตร หรือตามแบบมาตรฐานของกรมชลประทาน	๒,๐๐๐,๐๐๐	-	-	-	-	๑.เกษตรกรมีน้ำใช้อย่างเพียงพอตลอดทั้งปี ลดความเสี่ยงผลผลิตเสียหายจากภัยแล้ง ๒.ลดปัญหาน้ำท่วมบรรเทาความเสียหายต่อทรัพย์สินและพืชผลทางการเกษตร ๓.ระบบบริหารจัดการน้ำมีประสิทธิภาพสูงขึ้น ยกระดับคุณภาพชีวิตและเศรษฐกิจในชุมชน	กองช่าง
รวม	**๘๔ โครงการ**	-	-	**๑๗,๖๖๐,๕๐๐**	**๙,๐๓๑,๐๐๐**	**๑,๖๐๐,๐๐๐**	**๓,๑๗๙,๐๐๐**	**๑๖,๘๔๓,๕๐๐**	-	-

ประเด็นการพัฒนาท้องถิ่น ด้านการเมือง และการบริหารจัดการแบบมีส่วนร่วม **แบบ ผ.๐๒**

ที่	โครงการ	วัตถุประสงค์	เป้าหมาย (ผลผลิตของโครงการ)	งบประมาณ					ผลที่คาดว่าจะได้รับ	หน่วยงานรับผิดชอบหลัก
				๒๕๗๑ (บาท)	๒๕๗๒ (บาท)	๒๕๗๓ (บาท)	๒๕๗๔ (บาท)	๒๕๗๕ (บาท)		
๑	อุดหนุนโครงการจัดงานพระราชพิธีประจำปีงบประมาณ อำเภอเชียรใหญ่ จังหวัดนครศรีธรรมราช	เพื่อให้ทุกภาคส่วนซึ่งประกอบด้วย ภาคราชการ ประชาชน และนักเรียน/นักศึกษา ได้ร่วมแสดงความจงรักภักดีและสำนึกในพระมหากรุณาธิคุณต่อสถาบันพระมหากษัตริย์	อุดหนุนที่ทำการปกครองอำเภอเชียรใหญ่	๑๐,๐๐๐	๑๐,๐๐๐	๑๐,๐๐๐	๑๐,๐๐๐	๑๐,๐๐๐	ประชาชนตระหนัก ให้ความสำคัญ และเกิดรำลึกรักชาติ และสภาบัน พร้อมรำลึกถึงพระมหากรุณาธิคุณต่อสถาบันพระมหากษัตริย์	สำนักปลัด
๒	อุดหนุน โครงการจัดกิจกรรมวันสำคัญของชาติ ประจำปีงบประมาณ อำเภอเชียรใหญ่ จังหวัดนครศรีธรรมราช	เพื่อให้ทุกภาคส่วน ซึ่งประกอบด้วย ภาคราชการ เอกชน ประชาชน และนักเรียน/นักศึกษาได้สำนึกในพระมหากรุณาธิคุณของพระบาทสมเด็จพระปริมินทรมหาภูมิพลอดุลยเดช บรมนาถบพิตร และพระบาทสมเด็จพระจุลจอมเกล้าเจ้าอยู่หัว	อุดหนุนที่ทำการปกครองอำเภอเชียรใหญ่	๑๕,๐๐๐	๑๕,๐๐๐	๑๕,๐๐๐	๑๕,๐๐๐	๑๕,๐๐๐	ส่วนราชการ ภาคเอกชน ประชาชน และนักเรียน/นักศึกษา ได้ร่วมกิจกรรมสำนึกในพระมหากรุณาธิคุณของพระบาทสมเด็จพระปรมินทรมหาภูมิพลอดุลยเดช บรมนาถบพิตร และพระบาทสมเด็จพระจุลจอมเกล้าเจ้าอยู่หัว	สำนักปลัด

ประเด็นการพัฒนาท้องถิ่น ด้านการเมือง และการบริหารจัดการแบบมีส่วนร่วม **แบบ ผ.๐๒**

ที่	โครงการ	วัตถุประสงค์	เป้าหมาย (ผลผลิตของโครงการ)	งบประมาณ					ผลที่คาดว่าจะได้รับ	หน่วยงานรับผิดชอบหลัก
				๒๕๗๑ (บาท)	๒๕๗๒ (บาท)	๒๕๗๓ (บาท)	๒๕๗๔ (บาท)	๒๕๗๕ (บาท)		
๓	การเทิดพระเกียรติแสดงความจงรักภักดีต่อสถาบันพระมหากษัตริย์	เพื่อให้ประชาชนร่วมกันแสดงออกถึงความจงรักภักดี และน้อมรำลึกในพระมหากรุณาธิคุณต่อสถาบันพระมหากษัตริย์	จัดกิจกรรมที่แสดงออกถึงความจงรักภักดีและน้อมรำลึกในพระมหากรุณาธิคุณแด่สถาบันพระมหากษัตริย์	๑๐๐,๐๐๐	๑๐๐,๐๐๐	๑๐๐,๐๐๐	๑๐๐,๐๐๐	๑๐๐,๐๐๐	ประชาชนร่วมกันแสดงออกถึงความจงรักภักดีและน้อมรำลึกในพระมหากรุณาธิคุณต่อสถาบันพระมหากษัตริย์	สำนักปลัด
๔	พัฒนาศักยภาพผู้บริหาร สมาชิกสภา และบุคลากร	เพื่อเพิ่มศักยภาพในการบริหาร การปฏิบัติงานของฝ่ายบริหาร	เข้าร่วมโครงการฝึกอบรม สัมมนาตามหลักสูตร หรือวาระประชุมอบรมต่าง ๆ	๓๐๐,๐๐๐	๓๐๐,๐๐๐	๓๐๐,๐๐๐	๓๐๐,๐๐๐	๓๐๐,๐๐๐	การจัดบริการสาธารณะมีประสิทธิภาพเพิ่มขึ้นตามลำดับ	สำนักปลัด

ประเด็นการพัฒนาท้องถิ่น ด้านการเมือง และการบริหารจัดการแบบมีส่วนร่วม **แบบ ผ.๐๒**

ที่	โครงการ	วัตถุประสงค์	เป้าหมาย (ผลผลิตของโครงการ)	งบประมาณ					ผลที่คาดว่าจะได้รับ	หน่วยงานรับผิดชอบหลัก
				๒๕๗๑ (บาท)	๒๕๗๒ (บาท)	๒๕๗๓ (บาท)	๒๕๗๔ (บาท)	๒๕๗๕ (บาท)		
๕	การสัมมนาเชิงปฏิบัติการเพื่อจัดทำแผนพัฒนาท้องถิ่น	• เพื่อดำเนินการสำรวจและรับฟังปัญหา ความต้องการ รวมถึงข้อคิดเห็นของประชาชนในพื้นที่เพื่อนำข้อมูลมาใช้เป็นฐานในการจัดทำแผนพัฒนาท้องถิ่นให้ตรงจุด • เพื่อสร้างความรู้ความเข้าใจ แก่ประชาชนและภาคประชาคมท้องถิ่นเกี่ยวกับบทบาทหน้าที่และกระบวนการขั้นตอนในการจัดทำแผนพัฒนาท้องถิ่น (พ.ศ. ๒๕๗๑ - ๒๕๗๕)	จัดเวทีประชาคมระดับหมู่บ้าน ๑๒ หมู่บ้าน และระดับตำบล	๕๐,๐๐๐	๕๐,๐๐๐	๕๐,๐๐๐	๕๐,๐๐๐	๕๐,๐๐๐	• ได้ข้อมูลปัญหาที่แท้จริงของชุมชน เพื่อนำไปจัดลำดับความสำคัญและบรรจุในแผนพัฒนาท้องถิ่นได้อย่างตรงจุด • ประชาชนมีความรู้และตระหนักในหน้าที่ สามารถเข้ามามีส่วนร่วมในการวางแผนพัฒนาท้องถิ่นร่วมกับ อปท. ได้อย่างมีประสิทธิภาพ	สำนักปลัด

ประเด็นการพัฒนาท้องถิ่น ด้านการเมือง และการบริหารจัดการแบบมีส่วนร่วม **แบบ ผ.๐๒**

ที่	โครงการ	วัตถุประสงค์	เป้าหมาย (ผลผลิตของโครงการ)	งบประมาณ					ผลที่คาดว่าจะได้รับ	หน่วยงานรับผิดชอบหลัก
				๒๕๗๑ (บาท)	๒๕๗๒ (บาท)	๒๕๗๓ (บาท)	๒๕๗๔ (บาท)	๒๕๗๕ (บาท)		
๖	กฎหมายน่ารู้สำหรับประชาชนเสริมสร้างประชาธิปไตยในชุมชนและส่งเสริมธรรมาภิบาลและความโปร่งใส	จัดกิจกรรมอบรมกฎหมายที่จำเป็นในชีวิตประจำวันหรือกฎหมายเฉพาะเพื่อเผยแพร่ความรู้ทางกฎหมายให้แก่ประชาชน	จัดอบรม นักเรียน นักศึกษาและประชาชนทั่วไปในเขตเทศบาลตำบลการะเกด	๕๐,๐๐๐	๕๐,๐๐๐	๕๐,๐๐๐	๕๐,๐๐๐	๕๐,๐๐๐	๑.เพื่อให้ประชาชนมีความรู้ความเข้าใจในสิทธิของตนเอง ตามบทบัญญัติแห่งรัฐธรรมนูญและตามกฎหมาย ๒เผยแพร่ความรู้ทางกฎหมายทั่วไป พระราชบัญญัติข้อมูลข่าวสารของราชการ พ.ศ. ๒๕๔๐ และกฎหมายอื่น ๆ ๓.เพื่อเผยแพร่บทบาทหน้าที่การคุ้มครองสิทธิและช่วยเหลือทางกฎหมายตามอำนาจหน้าที่ ๔.เพื่อเผยแพร่บทบาทหน้าที่ของเทศบาลตำบลทุ่งควายกินในการคุ้มครองสิทธิและช่วยเหลือทางกฎหมายตามอำนาจหน้าที่แก่ประชาชน	สำนักปลัด

ประเด็นการพัฒนาท้องถิ่น ด้านการเมือง และการบริหารจัดการแบบมีส่วนร่วม **แบบ ผ.๐๒**

ที่	โครงการ	วัตถุประสงค์	เป้าหมาย (ผลผลิตของโครงการ)	งบประมาณ					ผลที่คาดว่าจะได้รับ	หน่วยงานรับผิดชอบหลัก
				๒๕๗๑ (บาท)	๒๕๗๒ (บาท)	๒๕๗๓ (บาท)	๒๕๗๔ (บาท)	๒๕๗๕ (บาท)		
๗	จัดกิจกรรมวันท้องถิ่นไทย	๑.เพื่อรำลึกถึงพระมหากรุณาธิคุณ แห่งพระบาทสมเด็จพระจุลจอมเกล้าเจ้าอยู่หัว ร.๕ ที่ได้ทรงโปรดเกล้าฯจัดตั้ง” สุขาภิบาลท่าฉลอม” ซึ่งเป็นจุดเริ่มต้นของการกระจายอำนาจการปกครองในระบอบประชาธิปไตย ๒.เพื่อเผยแพร่บทบาท ภารกิจ ผลงาน และความสำคัญของ อปท.ในท้องถิ่น ๓.เพื่อสร้างความปรองดอง ความสามานฉันท์อันเป็นบ่อเกิดแห่งความรัก ความสามัคคี อันนำไปสู่ความเข้มแข็งของหน่วยงานตามนโยบายของรัฐบาล ๔.เพื่อสร้างความรัก ความสามัคคี ความสัมพันธ์อันดีและการมีส่วนร่วมของบุคลากรในสังกัด อปท.	คณะผู้บริหาร สมาชิกสภา พนักงาน บุคลากรของเทศบาลตำบลการะเกด และประชาชนทั่วไป เข้าร่วมจัดพิธีถวายราชสักการะและกล่าวสดุดีพระบาทสมเด็จพระจุลจอมเกล้าเจ้าอยู่หัว	๓๐,๐๐๐	๓๐,๐๐๐	๓๐,๐๐๐	๓๐,๐๐๐	๓๐,๐๐๐	๑.รำลึกถึงพระมหากรุณาธิคุณ แห่งพระบาทสมเด็จพระจุลจอมเกล้าเจ้าอยู่หัว ร.๕ ที่ได้ทรงโปรดเกล้าฯจัดตั้ง” สุขาภิบาลท่าฉลอม” ซึ่งเป็นจุดเริ่มต้นของการกระจายอำนาจการปกครองในระบอบประชาธิปไตย ๒.พนักงานตระหนักถึงบทบาทของตนเองในการบริการประชาชน ๓.ประชาชนเข้าใจบทบาทและความสำคัญของ อปท. ในการพัฒนา	สำนักปลัด

ประเด็นการพัฒนาท้องถิ่น ด้านการเมือง และการบริหารจัดการแบบมีส่วนร่วม **แบบ ผ.๐๒**

ที่	โครงการ	วัตถุประสงค์	เป้าหมาย (ผลผลิตของโครงการ)	งบประมาณ					ผลที่คาดว่าจะได้รับ	หน่วยงานรับผิดชอบหลัก
				๒๕๗๑ (บาท)	๒๕๗๒ (บาท)	๒๕๗๓ (บาท)	๒๕๗๔ (บาท)	๒๕๗๕ (บาท)		
๘	จัดซื้อรถยนต์ส่วนกลางเพื่อใช้ในราชการ	เพิ่มประสิทธิภาพการบริหารราชการ โดยได้รถยนต์ใหม่ที่ทันสมัยมาใช้สนับสนุนการปฏิบัติภารกิจในพื้นที่คล่องตัวขึ้น มีสมรรถนะสูง และมีระบบขับเคลื่อน ๔ ล้อที่พร้อมปฏิบัติงาน ในสภาพภูมิประเทศที่ยากลำบาก ทุรกันดาร หรือในช่วงฤดูฝนที่มีน้ำท่วมขังได้อย่างมีประสิทธิภาพ เจ้าหน้าที่สามารถเดินทางเข้าถึงพื้นที่เพื่อสำรวจ ออกแบบ ซ่อมแซม หรือบรรเทาความเดือดร้อนของประชาชน (เช่น ถนนชำรุด, ไฟฟ้าสาธารณะดับ, ท่อประปาแตก) ได้อย่างสะดวกรวดเร็ว ปลอดภัย และทันท่วงที สามารถขนย้ายทั้งบุคลากรและเครื่องมือช่าง (เช่น เครื่องสูบน้ำ, เครื่องมือตัดแต่ง, อุปกรณ์ซ่อมบำรุง) ไปปฏิบัติงานภาคสนามได้พร้อมกันในเที่ยวเดียว ช่วยประหยัดเวลาและน้ำมันเชื้อเพลิง	จัดซื้อรถบรรทุก (ดีเซล) ขนาด ๑ ตัน ชนิดขับเคลื่อน ๔ ล้อ ปริมาตรกระบอกสูบไม่ต่ำกว่า ๒,๔๐๐ ซีซี หรือกำลังเครื่องยนต์สูงสุดไม่ต่ำ กว่า ๑๑๐ กิโลวัตต์ แบบมีช่องว่างด้านหลังคนขับ (Cab) (๑) มีน้ำหนักบรรทุกไม่ต่ำกว่า ๑ ตัน (๒) มีช่องว่างด้านหลังคนขับสำหรับนั่งหรือเก็บของได้ (Cab) (๓) เป็นกระบะสำเร็จรูป (๔) เป็นราคารวมเครื่องปรับอากาศ **หรือให้เป็นไปตามบัญชีราคามาตรฐานครุภัณฑ์ของสำนักงบประมาณ ฉบับล่าสุด**	๑,๐๔๑,๗๐๐	-	-	-	-	เทศบาลตำบลมีรถยนต์ส่วนกลางที่มีสมรรถนะสูง ปลอดภัย และพร้อมปฏิบัติงานในทุกสภาพพื้นที่และทุกฤดูกาลอย่างสะดวก รวดเร็ว ปลอดภัย ทันต่อเหตุการณ์ และสามารถขนย้ายบุคลากรและเครื่องมือช่างไปปฏิบัติงานได้พร้อมกันในคราวเดียว ช่วยลดจำนวนเที่ยวในการเดินทาง ประหยัดเวลาและน้ำมันเชื้อเพลิง	กองช่าง

ที่	โครงการ	วัตถุประสงค์	เป้าหมาย (ผลผลิตของโครงการ)	งบประมาณ					ผลที่คาดว่าจะได้รับ	หน่วยงานรับผิดชอบหลัก
				๒๕๗๑ (บาท)	๒๕๗๒ (บาท)	๒๕๗๓ (บาท)	๒๕๗๔ (บาท)	๒๕๗๕ (บาท)		
๙	เลือกตั้งผู้บริหารท้องถิ่น และสมาชิกสภาเทศบาลตำบลการะเกด	เพื่อดำเนินการจัดการเลือกตั้งผู้บริหารท้องถิ่นและสมาชิกสภาท้องถิ่น ของเทศบาลตำบลการะเกด กรณีครบวาระการดำรงตำแหน่ง	ดำเนินการจัดการเลือกตั้งผู้บริหารท้องถิ่นและสมาชิกสภาท้องถิ่น	๒๐๐,๐๐๐	๑,๐๐๐,๐๐๐	๒๐๐,๐๐๐	๒๐๐,๐๐๐	๒๐๐,๐๐๐	สามารถดำเนินการจัดการเลือกตั้งและประกาศผลการเลือกตั้งแล้วเสร็จ	สำนักปลัด
๑๐	โครงการก่อสร้างอาคารปฏิบัติงานกองช่างเทศบาลตำบลการะเกด	เพื่อเพิ่มประสิทธิภาพในการปฏิบัติงานและรองรับการให้บริการประชาชนหรือผู้มาติดต่อได้อย่างสะดวก รวดเร็ว อย่างครบวงจร	ก่อสร้างอาคารคอนกรีตเสริมเหล็ก ชั้นเดียว ขนาด กว้าง ๘ ม. ยาว ๒๐ ม. ตามแบบแปลนที่เทศบาลตำบลการะเกดกำหนด	-	-	-	๒,๑๐๐,๐๐๐	-	เป็นสถานที่รวมศูนย์การปฏิบัติงานของกองช่าง ไว้ในสถานที่เดียวกัน เพื่อเพิ่มประสิทธิภาพในการประสานงานการบริหารจัดการและการให้บริการประชาชน	กองช่าง
รวม	**๔๒ โครงการ**	-	-	**๑,๗๙๖,๗๐๐**	**๑,๕๕๕,๐๐๐**	**๗๕๕,๐๐๐**	**๒,๘๕๕,๐๐๐**	**๗๕๕,๐๐๐**	-	-